Las Eagles de Liberty Elementary Conquistan el Título de la División 2

EAGLE PASS, TEXAS

El equipo de voleibol de la Escuela Primaria Liberty corona una temporada perfecta al ganar el torneo anual de la ciudad de Eagle Pass, logrando el primer lugar de la División 2 con una marca invicta de 11 victorias y cero derrotas.

Un total de 11 niñas de tercer y cuarto grado se encargaron de arrasar con todos sus rivales durante el torneo, disputado en el Gimnasio Cruz Muñoz de esta ciudad fronteriza. Bajo la dirección del entrenador Jaime Flores y su asistente Sandra Ruiz, el conjunto logró conformar un equipo sólido que se mantuvo imbatible a lo largo de toda la competencia.

La fase final del torneo, celebrada el miércoles 10 de noviembre, fue testigo de la gran actuación de las Eagles.

En su primer encuentro de la jornada, las pupilas de Liberty vencieron a los Bobcats, avanzando así a la ronda semifinal, donde se impusieron a los Mty Runners. En el partido decisivo, las Eagles demostraron su dominio al derrotar a los Stallions y adjudicarse el campeonato.

La victoria desató la euforia entre los asistentes. Padres y familiares de las jugadoras brincaron a la cancha para celebrar junto a las pequeñas campeonas, en una escena que reflejó el apoyo de la comunidad escolar hacia el deporte formativo en la ciudad.

El logro de las Eagles destaca la importancia de los programas deportivos en las escuelas primarias, que no solo fomentan la actividad física, sino también el trabajo en equipo y la disciplina desde temprana edad.

La labor del coach Flores y de su asistente Ruiz fue fundamental para integrar a un grupo de niñas tan jóvenes y convertirlas en un conjunto campeón.

Con una temporada invicta y un título en sus manos, las Eagles de Liberty Elementary se consolidan como un orgullo deportivo para su escuela y para toda la comunidad de Eagle Pass, dejando abierta la expectativa de lo que podrán lograr estas jóvenes promesas en las próximas temporadas.

VER PÁGINA #11

EL LATINO

JUEZ PABLO GARCÍA Y RAMSEY E. OFENDEN A VETERANOS DE GUERRA

CONDADO DE MAVERICK

Lo que debía ser una ceremonia para honrar a los veteranos de guerra del Condado de Maverick se convirtió en el centro de una polémica ciudadana, luego de que durante el acto oficial, celebrado con motivo del Día de los Veteranos del 11 de noviembre, se entregara un reconocimiento al exjuez Ramsey English Cantú, mientras ningún veterano recibió distinción alguna.

La ceremonia, encabezada por el juez interino Pablo García, tenía como propósito principal la inauguración de las placas que plasman los nombres de los veteranos de guerra del condado.

Sin embargo, asistentes al evento señalaron que el reconocimiento otorgado a Ramsey English Cantú - quien no ocupa ningún cargo público actual - desvirtuó el propósito original de la conmemoración.

El descontento entre los ciudadanos presentes fue evidente.

Varios asistentes expresaron su molestia porque, en un evento dedicado exclusivamente a los hombres y mujeres que han servido en las Fuerzas Armadas, las distinciones recayeron en el exjuez y en empleados del condado, mientras que los veteranos, protagonistas de la fecha, no fueron reconocidos como se debería.

Adicionalmente, la inauguración de las placas también generó inconformidad entre familias del condado, luego de que varias personas notaran que nombres de veteranos no aparecieron en la lista plasmada en el muro conmemorativo. Las quejas se registraron de manera inmediata durante el evento.



Cabe destacar que el proyecto del muro de los veteranos inició durante las administraciones de David Saucedo y Jerry Morales.

Según se señala, durante la gestión de Ramsey English Cantú el proyecto fue ignorado, y fue hasta la llegada de Rolando Jasso y Pablo García que los trabajos se concluyeron.

El desarrollo del acto dejó una sensación de decepción entre un número considerable de ciudadanos, quienes consideraron que la ceremonia se inclinó hacia fines políticos en lugar de concentrarse en el homenaje a quienes sirvieron al país en tiempos de guerra y de paz.

De igual forma queda claro que Ramsey English controla a Pablo García desde afuera de la Corte, lo cual significa que a dónde vaya García, también irá Cantú.



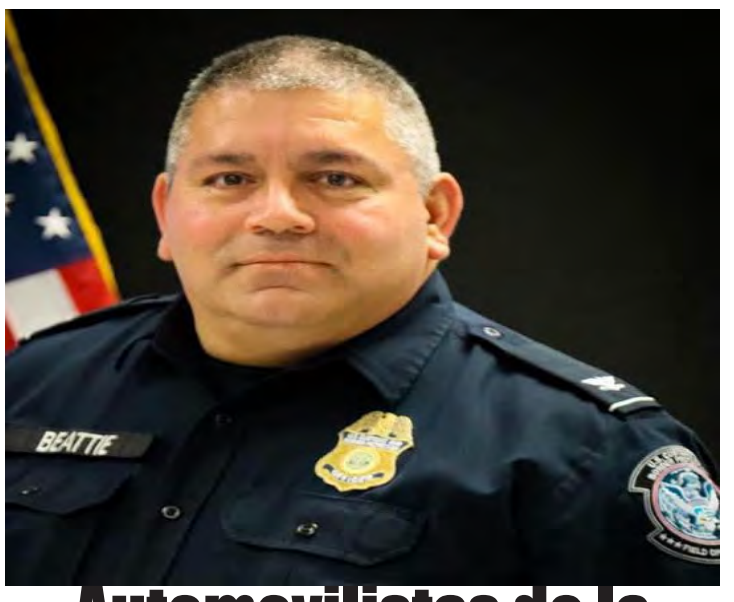

Automovilistas de la Frontera Exigen Cambios en la Dirección de 'CBP'

EAGLE PASS, TEXAS

Conductores que cruzan diariamente por los puentes internacionales uno y dos, que conectan Piedras Negras, Coahuila con Eagle Pass, Texas, han denunciado esperas de entre cinco y seis horas para ingresar a Estados Unidos, una situación que califican como insostenible en vísperas de las festividades de Thanksgiving, Navidad y Año Nuevo.

Los automovilistas, quienes realizan cruces frecuentes por compras y diversas actividades, cuestionaron la operación de la Oficina de Aduanas y Protección Fronteriza de Estados Unidos (CBP) que dirige Pete Beattie.

Señalaron que las largas filas afectan de manera particular a grupos vulnerables: niños, personas de la tercera edad y conductores con discapacidad que viajan a Eagle Pass o a otras ciudades del interior estadounidense.

Ante esta situación, los afectados exigieron a las autoridades federales una revisión e inspección del trabajo de la dirección del puerto de entrada, e incluso pidieron un cambio en su gestión.

Este puerto de entrada es considerado uno de los más importantes del país, por lo que su eficiencia tiene un impacto directo en la economía fronteriza y en la movilidad de miles de personas cada semana.

Algunos conductores recordaron que en épocas anteriores el cruce se caracterizaba por ser rápido, con esperas de minutos y no de horas.

Aseguraron que, tras los cambios de dirección en el puerto, la situación ha empeorado.

Los automovilistas hicieron un llamado directo al director regional de la zona, quien tiene bajo su mando ocho puentes internacionales, para que analice la situación y tome medidas orientadas a reducir los tiempos de espera vehicular de México a Estados Unidos.

La demanda cobra mayor urgencia con la proximidad de las fiestas decembrinas, cuando se anticipa un incremento significativo en el flujo de vehículos y personas, lo que podría agravar las congestiones si no se implementan medidas para agilizar el paso.

Hasta el momento, se espera que CBP responda a las peticiones de la comunidad y evalúe tanto las condiciones operativas del puerto como las propuestas de mejora presentadas por los usuarios del cruce.

"Los latinos nos dieron un voto de confianza": los demócratas presionan a Trump por una reforma migratoria



VER P/4

La Casa Blanca amenaza con posibles consecuencias penales a los demócratas que investiguen al gobierno de Trump



VER P/6

Trump amenaza con duplicar los aranceles a México si no detiene las caravanas de migrantes



VER P/9

PRESENTAN LEY PARA DAR $1500 DÓLARES A CADA HOGAR DE TEXAS COMO PROMETIÓ LA GOBERNADORA GINA HINOJOSA

TEXAS

La promesa estrella de la gobernadora electa de Texas, Gina Hinojosa, ya está en papel.

El senador estatal Roland Gutiérrez, demócrata de San Antonio, presentó el proyecto SB 297, que establecería el pago para todos los hogares cuya residencia principal esté en Texas al 1 de enero de 2027, representados por una persona mayor de 18 años.

*Sin requisitos de elegibilidad por ingresos: la ley prohibiría condicionar el pago según el nivel de ingresos, si la persona es propietaria o renta, su situación laboral, si recibe apoyos gubernamentales o si declara impuestos.

*Pago por hogar, no por persona: cada hogar recibiría un solo desembolso.

(Proceso simplificado de verificación: bastaría presentar un contrato de renta, un recibo de servicios, un registro escolar o una declaración jurada para comprobar la residencia.



Cronograma: la oficina de finanzas estatal tendría 30 días tras la entrada en vigor de la ley para abrir el proceso de solicitud, y los pagos se realizarían antes de que termine 2027.

Para comprobar que vives en Texas bastaría con un contrato de renta, un recibo de luz, un registro escolar o incluso una declaración jurada.

La presentación del proyecto no garantiza su aprobación: como toda legislación, SB 297 deberá pasar por comités y votaciones en ambas cámaras del Legislature estatal, y enfrenta un camino incierto en un contexto político dividido.

También quedan preguntas abiertas sobre la fuente de financiamiento del programa y su costo fiscal total, aspectos que probablemente serán debatidos durante el proceso legislativo.

(Con informe de la Publicación de Dnielle Cabrera)

Subastarán el inolvidable vestido verde de Keira Knightley en "Atonement"

Casi dos décadas después de que Keira Knightley cautivara al público en la película de 2007, “Atonement”, el vestido de seda verde esmeralda que lució en una escena crucial

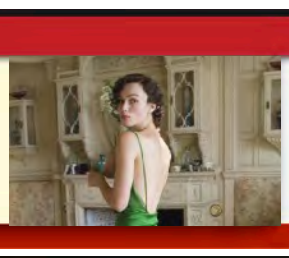

PERIÓDICO El Latino ©



HOMECOMING COURT













A 14 DE NOVIEMBRE DEL 2026

La Casa Blanca lanza advertencia a los demócratas ante posibles investigaciones contra Trump y su Gobierno

Se espera que el nuevo Congreso de mayoría demócrata investigue el aumento de la fortuna del presidente, los operativos migratorios y el manejo de los archivos de Epstein.

PERIÓDICO El Latino

“Uno piensa que están ahí para protegernos”, dice una madre que denuncia a la policía mexicana por matar a su hija

ESTADOS UNIDOS

Por Alfredo Peña — The Associated Press

Claudia Pardo García viajaba con su esposo y sus cinco hijos cuando escuchó los rotores de un helicóptero policial sobrevolando su vehículo en la ciudad fronteriza mexicana de Matamoros, Tamaulipas. Minutos después, su pequeña de 7 años recibió un disparo en la cabeza.

Aranza Aidelany Pardo, quien tenía doble ciudadanía estadounidense y mexicana, fue una de las seis personas que murieron el 29 de octubre durante una operación de seguridad dirigida contra un presunto miembro del Cártel del Golfo y los bloqueos de carretera que el grupo criminal instaló posteriormente. Las otras cinco víctimas fallecieron en choques que involucraron vehículos utilizados para impedir el paso.

Pardo, de 31 años, quien resultó herida en la pierna izquierda, declaró a la agencia de noticias The Associated Press que el disparo que mató a su hija provino del helicóptero de la policía estatal de Tamaulipas. Las autoridades del estado están investigando si tres oficiales a bordo de la aeronave dispararon sus armas.

Pardo aseguró que el FBI y representantes consulares de Estados Unidos se habían puesto en contacto con su familia.



La operación condujo a la detención de Axel Alfredo Cárdenas Rodríguez, conocido como El Titán, hijo de un presunto líder del Cártel del Golfo y sobrino de su fundador encarcelado, Osiel Cárdenas Guillén. Estados Unidos ha designado al grupo como organización terrorista.

El secretario de Seguridad y Protección Ciudadana, Omar García Harfuch, dijo en un comunicado que el detenido “está relacionado con homicidios, secuestro, extorsión y tráfico de drogas, armas y personas hacia Estados Unidos”.

Esa tarde, Pardo había recogido a su esposo del trabajo junto con sus cinco hijos. Mientras se dirigían a casa, se encontraron con bloqueos en la carretera y tomaron un atajo rural para evitarlos.

Ella notó que un helicóptero seguía a su vehículo y le advirtió a su esposo, quien al principio no le dio importancia a sus preocupaciones.

Pardo contó que el helicóptero se acercó a unos 23 pies de su automóvil, lo suficientemente cerca como para que los oficiales pudieran ver a la familia en su interior. Luego comenzó a dar vueltas frente a ellos.

“Mi esposo dijo: ‘Salgan para que vean que somos una familia’”, recordó ella. “Levantó las manos y preguntó qué querían”.

Su hijo de 13 años salió del vehículo mientras una de las niñas comenzaba a gritar que alguien estaba disparando.

Otra de sus hijas gritó entonces que Aranza había sido alcanzada.

“Me dijo: ‘Mami, mataron a China’”, contó Pardo, utilizando el apodo cariñoso que la familia le daba a la menor.

Pardo intentó salir del vehículo mientras sostenía a su hija, pero se desplomó, sin darse cuenta de que le habían disparado en la rodilla. El helicóptero siguió sobrevolando el lugar, recordó.

Su esposo le indicó a su hijo de 13 años que llevara a sus tres hermanos a la casa de un pariente cercano. Las imágenes de las cámaras de seguridad captaron a los menores llegando en busca de ayuda mientras aún se escuchaban disparos a lo lejos.

Pardo agregó que el personal médico de emergencia tardó más de dos horas en llegar. El cuerpo de su hija permaneció en el lugar de los hechos durante cuatro, indicó.

La mujer fue sometida a una cirugía, pero solicitó salir del hospital al día siguiente para poder enterrar a su hija.

Las autoridades cubrieron los gastos médicos y funerarios de la familia, explicó, pero proporcionaron pocos detalles sobre la investigación.

El fiscal del estado de Tamaulipas, Jesús Govea, informó que los investigadores habían entrevistado a Pardo y a otros testigos, y que estaban revisando las grabaciones de video y la evidencia balística para determinar quién disparó el tiro mortal y cómo la familia quedó involucrada en el operativo.

Govea confirmó que funcionarios consulares de Estados Unidos se habían puesto en contacto con las autoridades estatales.

El secretario de Seguridad Pública de Tamaulipas, Carlos Arturo Pancardo, atribuyó el tiroteo a la violencia que estalló durante el operativo y señaló que los oficiales bajo investigación seguían en servicio activo.

Pardo afirmó que nunca imaginó que su familia pudiera ser blanco de disparos precisamente por parte de las mismas autoridades que, según ella, se suponía que debían protegerlos.

“Uno piensa que los soldados, los marines, todos estos oficiales están ahí para protegernos”, señaló. “Pero miren lo que pasó.”

Esta no fue la primera vez que civiles han perdido la vida durante operaciones de seguridad en México. En abril, se iniciaron procedimientos legales contra 13 militares en relación con los asesinatos de dos niñas en Sinaloa.







Los Kennedy buscan impedir que el 'Arco de Trump' proyecte su sombra sobre las tumbas de sus familiares

Nueve miembros de la dinastía política exigen en los tribunales un freno al proyecto de 250 pies que el presidente quiere levantar cerca del Cementerio Nacional de Arlington.

PERIÓDICO El Latino



"Los latinos nos dieron un voto de confianza": los demócratas presionan a Trump por una reforma migratoria

ESTADOS UNIDOS
TELEMUNDO
Por Paco Espinosa

Un grupo de legisladores demócratas exhortó este miércoles al presidente, Donald Trump, a ayudar a impulsar una reforma migratoria, ofreciéndose a trabajar juntos cuando el nuevo Congreso tome posesión en enero de 2027.

"Los latinos le están dando a los demócratas un voto de confianza una vez más, pero hay que insistir en una reforma migratoria", dijo el senador Rubén Gallego, demócrata por Arizona, durante una conferencia de prensa en Washington D.C. "Esto incluye llegar a un potencial de acuerdo con Donald Trump".

Los demócratas arrebataron a los republicanos el control de la Cámara de Representantes y el Senado en las elecciones de medio término el 3 de noviembre, conquistando 54 y 259 escaños, respectivamente, según proyecciones de Noticias Telemundo. Aunque aún faltan por definirse contiendas clave en estados como Alaska y Mississippi, se produjo una histórica ola azul.

Trump tendrá obstáculos para llevar a cabo su agenda en los dos años que le quedan en el poder. Y aunque ha sugerido que está dispuesto a alcanzar "algunos" acuerdos con los demócratas, también ha descartado una "amnistía" para millones de inmigrantes que piden un estatus legal en Estados Unidos.

Gallego argumentó que un acuerdo con el mandatario republicano es vital "para proteger a millones de familias



que serían separadas" bajo su actual política migratotia, acotando que la comunidad latina es "esencial para nuestra economía".

En la conferencia de prensa también estuvieron presentes empresarios hispanos como Mario Guerrero, miembro de la Asociación de Constructores del Sur de Texas. Guerrero dijo que votó dos veces por los republicanos, pero que en estas elecciones apoyó a los demócratas Gina Hinojosa y James Talarico, la gobernadora electa y el senador electo por Texas, respectivamente.

"El Servicio de Inmigración y Control de Aduanas (ICE) ha afectado a nuestras comunidades, especialmente a gente que ha estado sirviendo a nuestro país como buenos ciudadanos, y eso eso no puede continuar", dijo Guerrero . "Esta fue una elección histórica (...) y un recordatorio a mis amigos en el Partido Demócrata para que no jueguen con nosotros y no desperdicien esta oportunidad, como lo hicieron Biden y Obama".

Las redadas migratorias bajo el segundo mandato de Trump provocaron pérdidas estimadas de hasta 14,000 millones de dólares solo en 2025, de acuerdo con un estudio de la Universidad de Pennsyvania.

Empresarios y organizaciones han dicho que los operativos reducen drásticamente la fuerza laboral disponible en sectores que dependen fuertemente de trabajadores inmigrantes, como la construcción, los restaurantes, la agricultura y los servicios de salud. El miedo a las redadas también ha mermado la afluencia de clientes en muchas ciudades del país.

El congresista Henry Cuellar, demócrata por Texas, añadió que Trump quería un muro "y ahora tenemos uno azul de Brownsville hasta Nuevo México y Texas", instando al presidente a cambiar su postura respecto a la inmigración.

"Podemos tener seguridad fronteriza, y la vamos a tener. Pero al mismo tiempo podemos ser respetuosos con los inmigrantes, los derechos y la dignidad que merecen", aseguró Cuellar. "Si quiere compartir el crimen lo apoyamos al 100 %, pero un 70 % de los detenidos no tiene antecedentes criminales y eso afecta a la economía".

Cuellar indicó que las elecciones dejaron algo muy claro: "Si se van a la extrema derecha no funciona, si los demócratas se van muy a la izquierda, no funciona. Así que tenemos que encontrar un balance en este sentido".

El congresista Vicente González, demócrata por Texas, dijo que su partido, ahora con mayoría en el Cámara, tiene la oportunidad de "hacer lo correcto". "No podemos seguir perdiendo a nuestra fuerza laboral. Los inmigrantes están construyendo a este país".

Los congresistas hicieron referencia a las recientes declaraciones de Trump en la entrevista con el programa '60 minutes' de la cadena CBS News, en la que reconoció que su política de deportaciones ha sido "demasiado dura".

"La primera muestra de buena voluntad sería cerrar los centros de detención", indicó Gallego, refiriéndose a los recintos del Servicio de Inmigración y Control de Aduanas (ICE). "Dijo que aprendió la lección, entonces que lo muestre".

El partido que quiera triunfar en las elecciones presidenciales de 2028 "tiene que darle prioridad" a una reforma migratoria, dijo por su parte el congresista demócrata electo Bobby Pulido. "En el tema de inmigración no es una cosa de nosotros contra ellos; todos somos lo mismo".

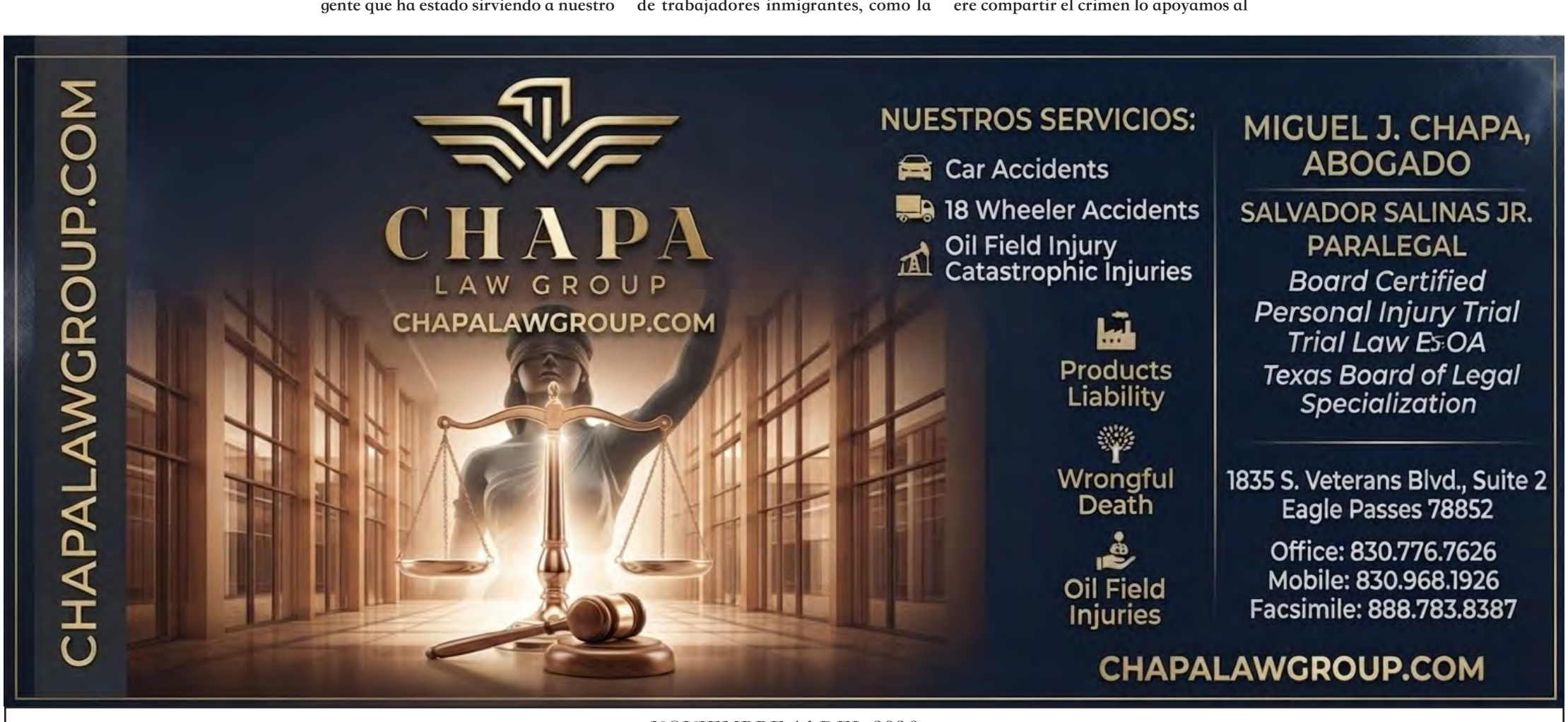

EEUU continúa las redadas migratorias pese a los comentarios de Trump tras la derrota republicana

Agentes de inmigración enmascarados y con chalecos antibalas bloquearon la entrada para vehículos de la sala de emergencias de un hospital en un barrio mayoritariamente latino de Los Ángeles a primera hora del sábado. En el centro de Alabama, dos hermanos gemelos venezolanos de 19 años fueron arrestados mientras conducían de regreso a la universidad un día después de las elecciones.

PERIÓDICO El Latino

Can Gov. Gina Hinojosa eliminate state takeovers and the STAAR

TEXAS

By Sophia Veneziano

SAN ANTONIO EXPRESS NEWS

Texas educators are bracing for a seismic shift under Governor-elect Gina Hinojosa, a Democrat who made public education reform the foundation of her campaign to unseat Republican Gov. Greg Abbott.

She promised sweeping changes, including eliminating the State of Texas Assessments of Academic Readiness, or STAAR exams, and tests "like it," stopping state takeovers and firing Education Commissioner Mike Morath.

While Morath on Thursday hinted at his upcoming departure from the role, whether she can deliver on her other campaign promises remains to be seen.

Can she eliminate state tests?

The federal Every Student Succeeds Act will prevent Hinojosa from eliminating standardized tests entirely. Under the law, states must annually test students in reading and math in grades 3-8 and once in high school.

State law also requires the Texas Education Agency to create and implement a statewide assessment program. Last year, Texas lawmakers passed House Bill 8, replacing STAAR with a new system — the Student Success Tool, which is set to launch at the beginning of the 2027-28 school year. Instead of requiring one annual spring test, the new system will have students sit for three shorter tests that will be administered throughout the year.



Hinojosa has called the STAAR test "arbitrary" and "unreliable," and she has repeatedly criticized the use of a computer to score students' written responses. Hinojosa called the 2025 change requiring three tests "supersized" state testing. She has vowed to end "testing madness," but she has not yet outlined any specific plans for a replacement.

The new Student Success Tool could be subject to changes during the next legislative session, which begins in January 2027.

Stopping state takeovers

State takeovers have become a hallmark of Texas public schools over the last decade, since a 2015 law strengthened the state's power to usurp local control over long-standing academic issues or governance failures. Eight Texas school districts — including South San Antonio Independent School District — are currently managed by state appointees.

Texas law requires TEA to intervene when a campus scores five consecutive failing ratings on the state's report card, which is largely based on STAAR scores. The education commissioner has the option to take over an entire school system or close the struggling campus. In a state takeover, TEA replaces elected trustees with an appointed board of managers and often installs a new superintendent.

"They use these inaccurate tests to assign arbitrary A-F designations to schools and shut them down. That's not accountability. That's a rigged system that serves corporate interests, not kids," her campaign website said.

Changing TEA's takeover process would require new legislation, as the current system is codified in Texas law. This creates an uncertain future for districts currently under takeover.

On the campaign trail, Hinojosa said she will call on the Texas Legislature to deliver a new bill that "creates real accountability." While Democrats recently took control of the Texas House, any new legislation would also need to pass the state Senate, which is still controlled by Republicans.

Ending the state voucher program

In 2025, Abbott signed Senate Bill 2, a private school voucher program, into law.

The $1 billion program gives public dollars to families for private education costs, including tuition, uniforms and tutoring. San Antonio public school districts are projected to lose $29 million in state funding, according a San Antonio Express-News analysis of data from the Texas Comptroller's office. The comptroller's office oversees the program.

While the governor-elect cannot repeal the program without support from the Legislature, she could block future funding for the program. As governor, Hinojosa will have the power to veto individual lines of the state budget.





Tras infidelidad, esposa de Jensen Huang, CEO de Nvidia, recibiría 81 billones de dólares si se divorcia

El empresario Jensen Huang, cofundador y director ejecutivo de Nvidia, se encuentra en medio de una polémica personal que también puso bajo los reflectores su enorme patrimonio. Después de admitir que fue infiel a su esposa, Lori Huang, comenzaron las especulaciones sobre cuánto dinero podría recibir ella si la pareja decidiera divorciarse.

PERIÓDICO El Latino



La Casa Blanca amenaza con posibles consecuencias penales a los demócratas que investiguen al gobierno de Trump

ESTADOS UNIDOS
UNIVISION

En un movimiento sin precedentes que eleva la tensión institucional, la Casa Blanca advirtió a los legisladores demócratas que una supervisión agresiva a la administración de Donald Trump podría sobrepasar los límites legales y convertirse en una «criminalidad flagrante». La amenaza, calificada por expertos jurídicos como legalmente dudosa y carente de fundamento, marca un giro más agresivo en la estrategia del ejecutivo para frenar las pesquisas del Congreso.

La advertencia formal quedó plasmada en una carta de tres páginas firmada por el asesor legal de la Casa Blanca, Will Scharf, y dirigida al representante Robert Garcia (demócrata por California), futuro presidente del Comité de Supervisión de la Cámara de Representantes. En la misiva, Scharf sostuvo que las investigaciones proyectadas carecen de un fin legislativo legítimo y buscan únicamente el acoso político, sugiriendo que la emisión de citaciones ilegales o el intento de privar a funcionarios de sus derechos constitucionales podría justificar investigaciones penales por parte del Departamento de Justicia.

La postura del ejecutivo fue respaldada por el fiscal general Todd Blanche, quien en declaraciones a la cadena CNN cuestionó los métodos de la oposición al señalar que «eso no es gobernar, eso no es liderar, eso no es supervisar».

Rechazo demócrata y cuestionamientos constitucionales

La respuesta del congresista Robert Garcia no se hizo esperar. Tras desestimar la advertencia, el legislador acusó a la administración de instrumentalizar el poder del Estado para intimidar al poder legislativo:



«La administración Trump sigue instrumentalizando al gobierno con amenazas de ataques inconstitucionales contra el Congreso. Somos una rama del gobierno con igual jerarquía y no nos dejaremos intimidar por amenazas infundadas de un Departamento de Justicia instrumentalizado ni por los abogados del presidente».

Especialistas en derecho constitucional remarcaron la inviabilidad de las intenciones del ejecutivo. Peter M. Shane, profesor de derecho público en la Universidad de Nueva York, recordó que la propia Constitución protege explícitamente a los legisladores durante el ejercicio de sus funciones oficiales mediante la cláusula de «libertad de expresión o debate», diseñada precisamente como un contrapeso indispensable frente al poder ejecutivo.

«La supervisión del Congreso y la emisión de citaciones, por definición, no pueden ser objeto de un proceso penal legítimo», enfatizó Shane, aclarando que la eventual anulación judicial de una citación no constituye jamás una infracción penal.Antecedentes y estrategia judicial

La disputa replica y profundiza el enfrentamiento vivido en 2019, cuando la primera administración Trump optó por rechazar de forma sistemática las citaciones del Congreso tras la victoria demócrata en la Cámara baja, derivando en prolongadas batallas en los tribunales. Sin embargo, la actual insinuación de iniciar procesos penales contra miembros del Congreso rebasa las tácticas previas y deja entrever el nivel de presión que la Casa Blanca está dispuesta a ejercer sobre el Departamento de Justicia.



Rescatan a bebé en Carolina del Sur tras ser enterrado vivo en una jaula para perros

Tras un día completo de búsqueda, las autoridades encontraron tierra removida no lejos de la casa del abuelo del niño. Comenzaron a excavar y pronto desenterraron al pequeño Koah Sharp, quien "se aferraba a la vida" después de haber sido enterrado vivo dentro de una jaula para perros envuelta en una toalla, informó la policía.

PERIÓDICO El Latino





SUMAMOS 12 MIL NUEVOS EMPLEOS MÁS PARA COAHUILA EN ESTE TERCER TRIMESTRE: MANOLO



Saltillo, Coahuila de Zaragoza.-

• Coahuila mantiene un crecimiento laboral superior al promedio nacional y reafirma su liderazgo en formalidad laboral.

Coahuila continúa consolidándose como una de las entidades más dinámicas del país en materia de empleo al registrar 12 mil 799 nuevos empleos formales durante el último mes, de acuerdo con cifras del Instituto Mexicano del Seguro Social (IMSS).

Estos resultados reflejan el éxito de las políticas laborales impulsadas por el gobernador Manolo Jiménez Salinas, así como la coordinación permanente entre el Gobierno del Estado, el sector empresarial, los sindicatos y las instituciones educativas para fortalecer las oportunidades de desarrollo y bienestar de las familias coahuilenses.

Las cifras muestran que Coahuila mantiene un ritmo de crecimiento laboral que duplica el promedio nacional durante este mes y que se encuentra alrededor de un 70 por ciento por encima de los registros nacionales acumulados en el año, confirmando la fortaleza de la economía estatal y la confianza de los inversionistas para seguir generando empleos en la entidad.

El gobernador de Coahuila, Manolo Jiménez Salinas, destacó que estos resultados son producto del trabajo en equipo y de una estrategia enfocada en crear condiciones de seguridad, certeza y competitividad para la llegada de nuevas inversiones y la expansión de las empresas ya instaladas en la entidad.

"En Coahuila seguimos trabajando para que más familias tengan acceso a un empleo formal y bien remunerado. Nuestro compromiso es mantener las condiciones que permitan la generación de oportunidades para todas y todos, porque no hay mejor política social que un empleo digno y con prestaciones", expresó.

Coahuila también se mantiene dentro del top tres nacional en formalidad laboral, con alrededor del 65 por ciento de sus trabajadores ocupados en empleos formales, lo que permite que miles de personas cuenten con seguridad social, acceso a servicios de salud, créditos para vivienda y otras prestaciones que contribuyen a mejorar su calidad de vida.

Con el propósito de impulsar la vinculación entre empresas y buscadores de empleo, durante los próximos días se llevará a cabo una Feria de Empleo más en la entidad. La que se realizará en Torreón el próximo 20 de noviembre, en un horario de 09:00 a 14:00 horas, en el Gimnasio de la Unidad Deportiva, ubicado en bulevar Revolución esquina con Paseo de las Rositas, colonia Campestre La Rosita.

El Gobierno del Estado, a través de la Secretaría del Trabajo, reafirma su compromiso de seguir fortaleciendo las estrategias de vinculación laboral, capacitación y promoción económica que permitan mantener a Coahuila como referente nacional en generación de empleo formal, competitividad y desarrollo económico.







LA SEÑORA DEL ELEVADOR: LA PARADA QUE NADIE SOLICITÓ

Imagina entrar a un elevador de oficinas cuando el edificio comienza a quedarse vacío. Oprimes el botón de tu destino, escuchas el motor ponerse en marcha y observas cómo las puertas se juntan hasta dejarte solo frente a tu reflejo. El recorrido debería durar unos segundos, pero la cabina se detiene antes de llegar. Nadie ha llamado al ascensor desde afuera. Las puertas empiezan a abrirse y descubres un corredor largo, apenas iluminado. Lo primero que te preguntas es si hubo una falla. Lo segundo llega cuando recuerdas la historia que los trabajadores cuentan sobre una mujer que aparece precisamente en ese nivel.

La leyenda pertenece a un edificio de Teléfonos de México en Reynosa, Tamaulipas. Durante el día es parte de la vida de una ciudad fronteriza: personas que llegan a realizar trámites, empleados que suben a las oficinas y un ascensor que comunica los diferentes niveles. Tal vez por eso el relato resulta tan incómodo. Quien lo aborda no necesita creer en apariciones para encontrarse, de pronto, dentro del escenario de una historia que lleva años circulando entre quienes conocen el inmueble.

En octubre de 2017, la periodista Sandra Tovar publicó en El Mañana de Reynosa una crónica sobre ese elevador y la fama que lo rodeaba. Describió una cabina amplia, con acceso por la parte posterior del edificio, utilizada principalmente por empleados y directivos para llegar a las oficinas administrativas. Durante el ascenso, señalaba, se escuchaban rechinidos que algunas personas asociaban con la llegada de una presencia. El temor estaba concentrado en una parada específica, una que los conocedores del lugar preferían evitar.

La parada que todos temían era el tercer piso. Allí se extendía un corredor real, de paredes grises y luz escasa, que terminaba perdiéndose en la penumbra. La periodista relató que, cuando se abrieron las puertas, apenas se atrevieron a asomarse. El pasillo les pareció interminable, como si se prolongara mucho más allá de lo que podían distinguir desde la cabina. Quienes habían escuchado la leyenda entendían por qué aquella parada les producía tanta inquietud: según los empleados consultados, en ese nivel deambulaba el fantasma de una mujer.

Hay una diferencia inquietante entre encontrar una aparición al final de un pasillo y pensar que ella misma puede llamar al elevador. En la segunda posibilidad, uno permanece encerrado en la cabina mientras algo decide dónde debe detenerse. Dentro de la tradición recogida por El Mañana, algunos trabajadores aseguraban precisamente eso: que la mujer era quien hacía que el ascensor llegara al tercer piso, incluso cuando los pasajeros no esperaban bajar allí. El relato no ofrece el nombre de la supuesta aparición ni una descripción precisa de su rostro. Lo que permanece es su relación con aquel trayecto y la sensación de que alguien invisible podría compartirlo.



Tampoco existe una sola versión sobre lo que le habría ocurrido en vida. Una de las historias que se contaban en el edificio decía que murió atrapada dentro del propio elevador. Otra situaba su muerte en el tercer piso, donde habría sufrido un paro cardiaco. Incluso circulaba la creencia de que el terreno sobre el que se levantó la construcción había albergado antiguas tumbas. Son explicaciones transmitidas como parte de la leyenda, versiones que se contradicen y que nadie ha conseguido unir en una biografía verificable. Cada una, sin embargo, cambia la manera en que se perciben las puertas al abrirse.

Hay algo perturbador en que la figura conserve tantas historias posibles y ninguna identidad precisa. La gente habla de ella como si perteneciera al edificio, como si su sitio estuviera perfectamente localizado, pero nadie puede ofrecer un nombre o una fotografía que permita reconocerla. Cuando el ascensor se detiene, esa ausencia de respuestas puede pesar más que cualquier explicación: podrías tener a unos metros a alguien de quien no sabes absolutamente nada, salvo que otros aseguran haberla visto caminar por ese piso.

Hay un dato poco conocido que vuelve aún más extraño el vínculo entre ese edificio y sus elevadores. El 24 de septiembre de 2015, el periódico La Prensa de Reynosa informó que ocho personas quedaron atrapadas durante cuarenta minutos en un ascensor del edificio de Teléfonos de México, en la zona de Mina y bulevar Hidalgo. Ocurrió por la mañana, alrededor de las 9:01, y personal de Protección Civil tuvo que auxiliarlas. El reporte atribuyó el incidente a una sobrecarga. Aquel episodio pertenece a las noticias de la ciudad, pero resulta difícil leerlo sin pensar en la angustia de permanecer encerrado entre pisos, esperando que las puertas vuelvan a abrirse.

La crónica de 2017 añadió algo todavía más perturbador: el miedo no estaba reservado para quienes decían haber visto a la mujer. Bastaba con conocer la historia y escuchar el mecanismo detenerse donde uno no quería bajar. Un elevador tiene algo de particularmente vulnerable durante esos segundos. No puedes ver qué hay del otro lado hasta que se abren las puertas y, cuando se abren, el primer impulso es mirar hacia el pasillo. La leyenda de Reynosa aprovecha precisamente esa espera, ese intervalo en el que todavía no sabes si te aguarda un corredor vacío o alguien que lleva demasiado tiempo allí.

Tal vez por eso la imagen que deja esta historia es tan sencilla. Piensa en las puertas abiertas, el corredor gris y una mujer inmóvil al fondo, demasiado lejos para reconocer sus facciones. La observas unos segundos, esperando que se acerque, pero no escuchas sus pasos. Oprimes varias veces el botón para cerrar porque de pronto te preocupa que la cabina permanezca esperando, como si alguien más aún no hubiera terminado de subir. Y cuando finalmente las puertas comienzan a juntarse, alcanzas a ver que la mujer ya no está donde la habías visto.

¿Entrarías a un elevador del que los empleados cuentan que se detiene para recoger a una pasajera que nadie puede identificar? Cuéntame si conoces otro edificio de México donde se hable de apariciones entre pisos y sigue a Terror Informal para mantener vivos los relatos que todavía acompañan a quienes trabajan cuando los pasillos se quedan vacíos.

(terror informal)



ICE bate récord de deportaciones bajo Trump: expulsó a más de 483,000 inmigrantes en un año

El Servicio de Inmigración y Control de Aduanas afirma que realizó durante el año fiscal que concluyó el 30 de septiembre más arrestos y deportaciones que en cualquier otro período de la historia de la agencia federal.

PERIÓDICO El Latino



Trump amenaza con duplicar los aranceles a México si no detiene las caravanas de migrantes

ESTADOS UNIDOS
Por EFE



El presidente de Estados Unidos, Donald Trump, amenazó este jueves con "duplicar inmediatamente" los aranceles a México si no detiene lo que el mandatario calificó de "enormes caravanas" de migrantes que buscan entrar en territorio estadounidense.

Trump insistió en Truth Social que después de la derrota de su partido en las recientes elecciones legislativas "se están formando enormes caravanas que están comenzando su marcha ilegal a través de México", conformadas por "personas que varios países no quieren".

"¡Pero no serán aceptadas! México debe detenerlas ahora, y, si no lo hace, los aranceles a México se duplicarán inmediatamente", advirtió el republicano.

Trump aseguró que su advertencia ya había sido comunicada al Gobierno mexicano, aunque no precisó qué gravámenes se duplicarían ni cómo aplicaría la medida.

"No ha llegado ninguna caravana a EE.UU."

La presidenta de México, Claudia Shenibaum, respondió minutos después a Trump que "ninguna" caravana ha llegado a la frontera con Estados Unidos desde el regreso del republicano a la Casa Blanca, en enero de 2025.

"Desde que llegó el presidente Trump al Gobierno. no ha llegado ninguna caravana migrante a la frontera norte", afirmó la mandataria durante su conferencia de prensa matutina, al ser cuestionada sobre las advertencias del republicano.

La mandataria explicó que actualmente existen dos caravanas de migrantes en el sur de México, una de ellas en Arriaga, en el estado de Chiapas, que inicialmente reunió entre 500 y 600 personas, pero que se ha reducido a menos de 100.

La presidenta detalló que las autoridades mexicanas informaron a los inmigrantes sobre las dificultades para entrar a Estados Unidos y les ofrecen alternativas para regresar de manera segura a sus países de origen o permanecer en México bajo determinadas condicione

"La gran mayoría regresan a sus países de origen una vez que conocen que (...) no van a poder cruzar la frontera mexicana con Estados Unidos", zanjó.

Sheinbaum agregó que existe otra caravana procedente de Honduras, cuyos integrantes reciben asistencia humanitaria y orientación sobre sus opciones migratorias.

Esta caravana, con cerca de 2,000 migrantes, según constató la agencia EFE en Tapachula, la mayoría de Centroamérica, partió este martes una semana después de las elecciones donde los demócratas ganaron el control legislativo y ante la esperanza de los migrantes de un giro en las políticas estadounidenses.

La amenaza de Trump ocurre mientras México y Estados Unidos mantienen negociaciones para reducir los aranceles estadounidenses, incluidos los que afectan al acero mexicano, con la expectativa del Gobierno de Sheinbaum de alcanzar un acuerdo antes de finalizar el año.

Desde su regreso a la Casa Blanca Trump ha utilizado los aranceles como instrumento de presión comercial y migratoria sobre México, su principal socio comercial.

Visita del papa León XIV a Perú EN VIVO: El pontífice denunció la violencia contra las mujeres y la "mentalidad machista" durante su segundo día en Lima

La visita de León XIV a Perú marca el cierre de su gira por Sudamérica y lo lleva de regreso a un país con el que mantiene un vínculo especial por los años que vivió allí como sacerdote y obispo.

PERIÓDICO El Latino



Texas WIC Income Guidelines

If you or your children receive Medicaid, SNAP Food Benefits or TANF Cash Help, you meet the WIC income eligibility guidelines. You can still qualify for WIC even if you are not in these programs.

Start your application online at **TexasWIC.org** or call 800-942-3678.

Income Guidelines are effective June 1, 2026

Number of Household Members*	Gross Monthly Household Income**	Gross Yearly Household Income**
1	$2,461	$29,526
2	$3,337	$40,034
3	$4,212	$50,542
4	$5,088	$61,050
5	$5,964	$71,558
6	$6,839	$82,066

** A pregnant woman's household can be increased by the number of infants she is expecting. For more than 6 household members, call your local WIC office.*

*** Income can also be determined on a weekly or biweekly basis.*

TEXAS Health and Human Services
WIC

This institution is an equal opportunity provider.

©2020 All rights reserved.
Stock no. 13-85. Rev. 5/26

Guía sobre ingresos de WIC de Texas

Si tú o tus hijos reciben Medicaid, beneficios del programa SNAP o ayuda de dinero en efectivo de TANF, ya cumples con los requisitos de ingresos de WIC. Puedes recibir WIC aunque no estés en estos programas.

Llena tu solicitud en línea en **TexasWIC.org** o llama al 800-942-3678.

Guía vigente a partir del 1 de junio de 2026

Número de personas en el hogar*	Ingreso bruto mensual del hogar**	Ingreso bruto anual del hogar**
1	$2,461	$29,526
2	$3,337	$40,034
3	$4,212	$50,542
4	$5,088	$61,050
5	$5,964	$71,558
6	$6,839	$82,066

** El número de personas en el hogar de una mujer embarazada aumenta según los bebés que espera. Si son más de seis personas, llama a la oficina local de WIC.*

*** Los ingresos también se calculan por semana o por quincena.*

TEXAS Health and Human Services
WIC

Esta institución es un proveedor que ofrece igualdad de oportunidades.

©2020 Derechos reservados.
Núm. de publicación. 13-85. Rev. 5/26

Documentos filtrados han revelado que más de 400 mil rusos murieron en la guerra de Ucrania

Según una filtración de los registros de Moscú, más de 400.000 rusos han muerto desde que el presidente Vladimir Putin lanzó su invasión a gran escala de Ucrania hace casi cinco años, superando las bajas rusas en todas las guerras combinadas desde la Segunda Guerra Mundial.

PERIÓDICO El Latino



Apoyo para sobrevivientes y familias en Eagle Pass

OFRECEMOS

- Alojamiento temporal/a largo plazo
- Alimentos y víveres para sobrevivientes
- Ropa para sobrevivientes que se van con pocas o ninguna pertenencia
- Apoyo de salud conductual y salud mental para víctimas
- Recursos adicionales y referencias

Si estás en peligro inmediato, llama al 911.

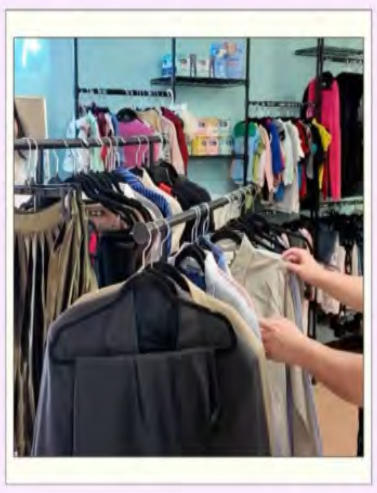

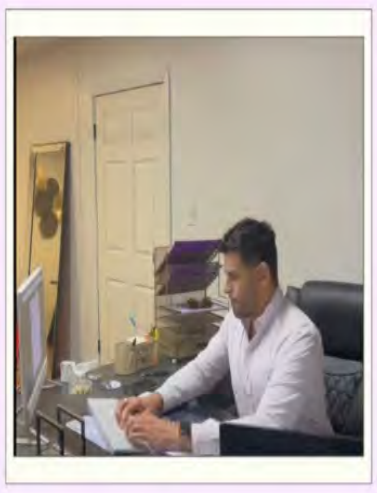

No estás a solas. Manos Unidas está aquí para acompañarte. Brindamos apoyo compasivo y recursos prácticos para ayudarte a ti y a tu familia a avanzar hacia la seguridad y el bienestar.

MANOS UNIDAS

Manos Unidas: 830-968-1301
1299 E. Main St. Suite B, Eagle Pass TX, 78852

Si sientes que podrías lastimar a alguien, aléjate de la situación, crea distancia y llama al 911

Ayuda para cambiar conductas dañinas

Si has lastimado a alguien, has amenazado a alguien o temes que puedas causar daño, pedir ayuda es un primer paso responsable. El cambio comienza con la responsabilidad y el apoyo.

EL APOYO PUEDE AYUDARTE A:

1. Apoyo de salud conductual y salud mental
2. Ayuda para identificar patrones dañinos y factores desencadenantes
3. Apoyo para encontrar maneras más seguras de responder a los conflictos
4. Recursos y referencias

MANOS UNIDAS

Manos Unidas: 830-968-1301
1299 E. Main St. Suite B, Eagle Pass TX, 78852

Ciberataques en era de la IA; empresas tienen puntos débiles

El estudio señala que el porcentaje de CISOs (Chief Information Security Officer u Oficial de Seguridad de la Información) mexicanos que prevé un ataque significativo en los próximos 12 meses disminuyó del 80% al 44%, la segunda cifra más baja a nivel mundial.

PERIÓDICO El Latino

