Puerto Verde Pierde Terreno Político Tras Resultados Electorales en Estados Unidos

CONDADO DE MAVERICK

El proyecto del tercer puente internacional privado enfrenta un escenario adverso tras el "tsunami electoral" en contra de los republicanos, que debilita el respaldo político y económico que sostenía la iniciativa en la frontera entre Texas y Coahuila.

El proyecto Puerto Verde, que buscaba construir un tercer puente internacional privado en la región fronteriza, atraviesa su momento más crítico después de los comicios.

La derrota electoral de los republicanos en la zona ha alterado significativamente el panorama político que favorecía la iniciativa.

El respaldo político que sustentaba el proyecto se diluye con los nuevos resultados. Rubén Garibay, quien llegó al Condado Maverick mediante el partido republicano, había obtenido un permiso presidencial para el proyecto, autorización que le fue entregada en su momento por el entonces juez del Condado Ramsey English Cantú, hoy destituido de su cargo.

Uno de los factores que más complican el futuro de Puerto Verde es el triunfo de Jerry Morales como Juez del Condado.

Morales, reconocido como uno de los opositores más incansables del proyecto, llega a la posición con la autoridad administrativa para dificultar los trámites y permisos que la iniciativa requiera de aquí en adelante.

La derrota republicana, la destitución de Ramsey English Cantú y la llegada de Morales solo sería cuestión de tiempo para que el proyecto sea cancelado de manera definitiva.



EL LATINO



Morales Inicia la Transición en el Condado

CONDADO DE MAVERICK

El Juez electo del Condado de Maverick, Gerardo Morales, comenzará el proceso de transición de gobierno con el fin de garantizar una entrega de poderes ordenada y sin interrupciones en los servicios públicos del condado.

Morales, quien resultó victorioso en las elecciones del pasado 3 de noviembre al derrotar a David Saucedo, tomará posesión del cargo el 1 de enero de 2027.

Como parte de este proceso, se prevé que el Juez Interino Pablo García tenga acceso al plan de transición presentado por Morales, lo que permitirá brindar claridad sobre las cuentas públicas que le fueron confiadas durante los últimos meses de su administración.

Una transición ordenada es considerada fundamental para asegurar la continuidad de los servicios esenciales que la comunidad del Condado de Maverick recibe, incluyendo aquellos que dependen directamente de la administración del condado.

Hasta el momento, ninguno de los involucrados ha emitido declaraciones públicas sobre los detalles del proceso, por lo que se espera que en las próximas semanas se conozcan más información sobre los equipos de trabajo y el calendario de actividades de la transición.

Con este inicio, el Condado de Maverick se encamina hacia un cambio de administración programado para el inicio del año 2027, con el objetivo de que el nuevo gobierno comience sus funciones de manera fluida y en beneficio de toda la comunidad.

INVESTIGACIÓN EN TEXAS SALPICA A JACOBO RDGZ. POR CONTRABANDO DE HIDROCARBURO EN P.N

DALLAS, TEXAS

Publicación de Cronómetro PN

Derivado de las indagatorias y el proceso judicial que se sigue en la Corte del Distrito de Dallas, Texas, tras la captura del empresario vinculado al contrabando de hidrocarburos Julio Rodolfo González, el escándalo ha comenzado a involucrar directamente a la administración municipal de Piedras Negras, encabezada por el alcalde Carlos Jacobo Rodríguez González, así como a mandos de su gabinete y círculos cercanos.

De acuerdo con información recabada y declaraciones de testigos colaboradores radicados en Eagle Pass —quienes buscan reducir sus sentencias mediante acuerdos con la justicia estadounidense—, la red operaba desde hace más de dos años introduciendo de manera ilegal diésel y gasolinas provenientes de refinerías en Houston, cruzando la frontera por los puentes internacionales entre Eagle Pass y Piedras Negras.

SOBORNOS Y RUTAS PROTEGIDAS

Las pesquisas apuntan a que el presidente municipal habría recibido pagos mensuales por sobornos que oscilaban entre los 200 mil pesos, además de permitir la operación de más de 20 tráileres dedicados al contrabando de combustible.

Este producto era colocado posteriormente en el mercado negro del transporte en la región norte de Coahuila y la zona de los Cinco Manantiales, generando ganancias estimadas en más de 4 millones de pesos mensuales para los operadores de la red.

Asimismo, se investiga la participación de empresarios gasolineros locales, presuntamente afines a la administración, que habrían adquirido el combustible de procedencia ilícita.



Los testimonios ante la justicia norteamericana detallan que el esquema de protección incluía la participación del titular de la seguridad municipal, el comandante Cruz Eliud Mercado. Según las acusaciones, los vehículos de carga contaban con identificaciones especiales (como stickers) o eran desviados por rutas alternas para facilitar su cruce y circulación.

CUESTIONAN ENRIQUECIMIENTO Y FINANZAS

El informe también pone bajo la lupa el repentino cambio en el estilo de vida y patrimonio de algunos funcionarios y allegados a la administración, quienes han sido vinculados a nuevos círculos empresariales y viajes internacionales a eventos exclusivos en ciudades como Las Vegas, Dallas, San Antonio y Florida.

En el caso del comandante Cruz Eliud Mercado, las indagatorias señalan un crecimiento inusual en sus bienes, destacando la adquisición de patios de transporte en el municipio vecino de Acuña y vehículos de alta gama, situación que contrasta con los resultados de sus evaluaciones de control y confianza.

Adicionalmente, se investiga el uso de recursos y la posible triangulación de fondos en eventos públicos organizados por el municipio —incluyendo la contratación de artistas y espectáculos—, los cuales presuntamente habrían sido financiados con erario público pero utilizados también para amenizar reuniones privadas.

Con el avance del proceso judicial contra Julio Rodolfo González en los tribunales de Texas, no se descarta que durante las próximas etapas del juicio surjan nuevas menciones directas que profundicen en las responsabilidades financieras y administrativas de los involucrados en ambos lados de la frontera.

(Toda persona es inocente hasta que no se compruebe lo contrario)

¡ALERTA A QUIENES CAMBIAN DÓLARES EN EAGLE PASS!

DENUNCIAN COBRO ADICIONAL POR CADA OPERACIÓN

EAGLE PASS, TEXAS

Publicación de Cuarto Poder

Noticias Coahuila Oficial

Ciudadanos que han acudido a realizar cambio de dólares a pesos en una casa de cambio ubicada en Eagle Pass, Texas, están manifestando su inconformidad por un cobro adicional de 40 centavos de dólar por operación.

Un recibo compartido por un usuario muestra claramente el concepto denominado Cash Handling USD, por un monto de $0.40 dólares.

En el ejemplo documentado, una persona entregó 100 dólares, con un tipo de cambio de $16.85. Sin embargo, después de aplicar el cobro adicional, recibió el equivalente a $1,678.26 pesos.

Aunque el establecimiento registra este cargo en el comprobante, muchos clientes cuestionan este cobro adicional y consideran que representa una afectación a su bolsillo.



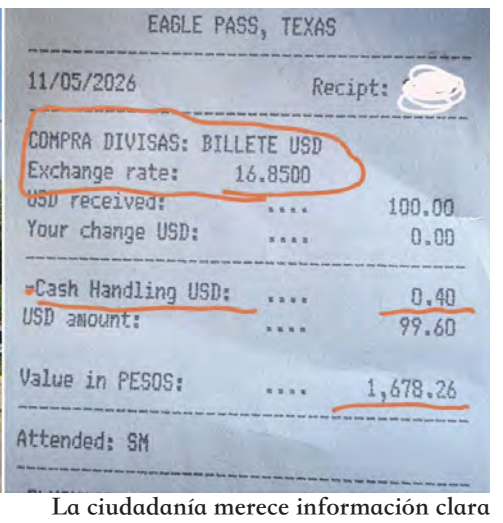
EAGLE PASS, TEXAS

11/05/2026 Recipt:

COMPRA DIVISAS: BILLETE USD

Exchange rate: 16.8500

USD received: 100.00

Your change USD: 0.00

Cash Handling USD: 0.40

USD amount: 99.60

Value in PESOS: 1,678.26

Attended: SM

¡OJO! Antes de realizar cualquier operación, pregunte si existe alguna comisión o cargo adicional y cuánto dinero recibirá finalmente.

La recomendación para los consumidores es comparar las opciones disponibles y revisar cuidadosamente el recibo antes de entregar su dinero.

La ciudadanía merece información clara y transparencia en cada operación cambiaria.

¡Que no te tome por sorpresa! Comparte esta información para que más personas estén enteradas.





MUJERES GANAN TERRENO EN LA POLÍTICA DE MAVERICK

EAGLE PASS, TEXAS

Un paso significativo hacia una mayor representación femenina en la política local se dio el pasado 3 de noviembre, cuando Stephany Valdez y Erika Díaz obtuvieron el triunfo en las elecciones para la mesa directiva del hospital del Distrito de Maverick.

Ambas candidatas lograron conquistar el apoyo de los votantes de Eagle Pass y sus alrededores, asegurando un lugar en la junta directiva de la institución de salud más importante de la región fronteriza.

Este resultado refleja una tendencia creciente de participación y liderazgo de las mujeres en los espacios de toma de decisiones en el condado.

La elección de Valdez y Díaz se suma a un fenómeno más amplio en el que las mujeres han ido ganando presencia en los cargos públicos de la región, desde gobiernos municipales hasta distritos escolares y organismos públicos

Nasa anuncia que dos naves espaciales pasarán cerca de la Tierra en noviembre: estas son las fechas y cómo observarlas con telescopio

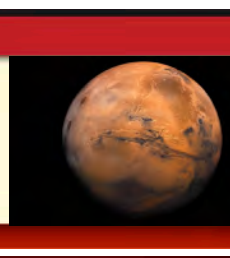

PERIÓDICO El Latino ©

EPHS HOMECOMING COURT















A 07 DE NOVIEMBRE DEL 2026

Empleada dispara contra dos compañeros en oficina postal de Iowa antes de ser capturada

Una trabajadora postal baleó a dos compañeros en la oficina principal de correos de la capital de Iowa el jueves antes de ser capturada cerca del lugar, informaron las autoridades.
Un tercer empleado resultó herido al caer mientras intentaba escapar. Ninguna de las lesiones son graves, indicó la policía.

PERIÓDICO El Latino

Leyes SB4 y acuerdos con ICE: qué podría cambiar en Texas con la gobernadora electa Gina Hinojosa





HOUSTON, Texas-

La llegada de la demócrata Gina Hinojosa a la Gobernación de Texas no permitiría eliminar con una sola firma las dos leyes migratorias SB4 (2017 y 2023) ni impedir los operativos federales de Inmigración.

Así lo explicó Armando Olmedo, asesor jurídico de TelevisaUnivision, durante una entrevista con Laura Sierra, presentadora de N+ Univision 45, sobre el escenario migratorio que le espera a Texas.

Olmedo distinguió tres asuntos que seguirían caminos diferentes: la derogación de las leyes estatales, la aplicación de las disposiciones relacionadas con los acuerdos de colaboración migratoria y las actuaciones de las agencias federales.

Las SB4 tendrían que pasar por la Legislatura

Ante la pregunta de si Hinojosa podría dejar sin efecto las leyes SB4 de 2017 y 2023 mediante una decisión unilateral, Olmedo descartó esa posibilidad.

“ No, no puede de un plumazo hacerlo”, respondió. Según explicó, la derogación requeriría la aprobación de ambas cámaras de la Legislatura de Texas y, posteriormente, la firma de la gobernadora.

El asesor también señaló que un nuevo fiscal general no tendría por sí solo la facultad de desactivar la aplicación penal a la que hizo referencia durante la entrevista, pues esta corresponde a las fiscalías locales.

La SB8 abriría un margen distinto de actuación

En cuanto a los acuerdos 287(g) entre ICE y autoridades locales, Olmedo explicó que la SB8 plantea una situación diferente porque no es una ley penal.

La diferencia central estaría en las atribuciones del fiscal general frente a las agencias sujetas a esa disposición que no cumplan con lo requerido. El abogado mencionó un plazo del primero de diciembre y precisó que el funcionario puede demandarlas, pero no está obligado a hacerlo.

“ Si el fiscal general decide no demandar, está bajo su discreción no hacerlo”, afirmó.

En el escenario descrito, esa facultad daría a una administración demócrata cierto margen respecto de las agencias que decidan no participar en los acuerdos 287(g).

La explicación de Armando Olmedo se centró en la posibilidad de no emprender esas demandas, no en una facultad de la gobernadora para cancelar unilateralmente todos los convenios.

Los operativos federales continuarían

Sobre la continuidad de los operativos de ICE en Houston y el resto de Texas, el asesor jurídico fue claro: un relevo en el gobierno estatal no modificaría la autoridad de las agencias federales para aplicar las leyes migratorias.

Olmedo señaló que ICE y la Oficina de Aduanas y Protección Fronteriza, CBP, permanecen bajo el Departamento de Seguridad Nacional. Por esa razón, explicó, el gobierno de Texas no podría impedir sus actuaciones.

“ Esto no crea un alivio” frente a la aplicación federal de las leyes de inmigración, advirtió.

Su análisis situó así los límites de un eventual cambio político: las decisiones estatales podrían incidir en determinados mecanismos de colaboración y en la búsqueda de una derogación legislativa, pero no supondrían la suspensión de los operativos federales.







Gobierno británico anuncia investigación sobre compra de ITV por Sky

LONDRES (AP) El gobierno británico investigará el acuerdo entre Sky, el proveedor de televisión, internet y telefonía móvil propiedad de Comcast, y el brazo de medios y entretenimiento de ITV.

PERIÓDICO El Latino



Key appointments Democrat Gina Hinojosa will make in her first year as Texas governor

TEXAS
SAN ANTONIO EXPRESS NEWS
By Megan Kimble,



In her victory speech Tuesday night, incoming Gov. Gina Hinojosa promised to fire Texas Education Agency Commissioner Mike Morath on "day one" in office.

But Morath is not the only appointee facing an uncertain future as Hinojosa takes the reins from Republican Gov. Greg Abbott.

Hinojosa has the power to reshape Texas government by appointing leaders of the state's most powerful agencies. The Austin Democrat is likely to make more than 1,500 appointments during her four-year term as governor, and dozens in the first few months, including leaders of the state's public university systems and members of key boards that oversee data center development.

Abbott amassed so much power during his 12 years as governor in part by staffing state agencies with loyal appointees to carry out his vision.

Hinojosa can't fire Abbott's appointees before their terms end without the approval of the Republican-controlled state Senate. Morath's term expires on January 10, shortly before Hinojosa will be sworn in as governor.

"I'm sure there are other people who will have to be replaced," Hinojosa said during an October press conference. "But he is the one that I am prioritizing because I know firsthand with a child in public schools the damage that he has done to our public schools."

A former Austin ISD school board member, Hinojosa will also have the chance to reshape higher education through major appointments to the boards that oversee the University of Texas, Texas A&M and Texas Tech University.

Three of the nine board members that govern the university systems have terms that expire next year. They include UT board chairman Kevin Eltife, A&M chairman Robert Albritton and Texas Tech chairman Cody Campbell, who have overseen controversial efforts on the campuses to end diversity, equity and inclusion initiatives and limit what professors can teach. Their terms expire in February.

Hinojosa will appoint a new Secretary of State almost as soon as she assumes office.

Hinojosa said in October she would take each appointment on a "case-by-case basis" to find the most qualified candidate. "What has happened in Texas is it has become a pay-to-play government, where it is Greg Abbott's donors who are appointed to everything," she said.

Any appointments Hinojosa makes during the legislative session, which runs from January to June, will require confirmation by the Texas Senate. As of Wednesday morning, Republicans appear poised to retain control of the chamber.

Early next year, she'll also need to appoint a commissioner to oversee the Texas Department of Insurance, which regulates the companies that provide home and auto insurance, as well as the leader of the Texas Health and Human Services Commission, which manages health and welfare programs including Medicaid and SNAP that serve millions of low-income Texans.

Other state agencies are governed by boards or commissioners with multiple members.

Next year, Hinojosa can replace an Abbott appointee on the three-member Texas Commission on Environmental Quality and a majority of the five-member Public Utilities Commission, which oversees the state's electric grid.

Both agencies hold significant sway over data center development, which became a flashpoint in the election, particularly in rural communities.

During her campaign, Hinojosa promised to halt new data centers construction until the Legislature could pass protections for communities and the state's natural resources.

Two other key positions on the Texas Department of Transportation board, including the acting director, will also come up for appointment next year.

Abbott's administration went on a road-building spree, directing the Texas Department of Transportation, which is governed by five commissioners, to spend more than $90 billion to widen highways across the state.

A change in leadership could mean more money allocated to urban transit projects, including a commuter rail project between Austin and San Antonio.



Una exfiscal del caso de Sean "Diddy" Combs dirigirá la investigación por violación en Cornell

NUEVA YORK (AP) — Una investigación penal reabierta sobre denuncias de violación tumultuaria en la Universidad de Cornell estará a cargo de una exfiscal federal de Manhattan que supervisó casos de delitos sexuales de alto perfil contra el magnate de la música Sean "Diddy" Combs y el ejecutivo de la moda Peter Nygård, anunció el miércoles la fiscal general de Nueva York, Letitia James.

PERIÓDICO El Latino

Se disparan 207% delitos por huachicol en México

México
Reforma

Los delitos en causas penales federales por robo de huachicol aumentaron 207 por ciento el año pasado respecto a 2024, al contabilizar mil 306 casos frente a 425 previos, según el Censo Nacional de Impartición de Justicia Federal y Estatal 2026 (CNIJF-E), del Inegi.

Se trata del principal aumento en un solo año, con lo que los delitos en materia de hidrocarburos y sus derivados se volvieron a ubicar en el tercero en el ámbito federal más frecuente en México, detrás los de en materia de armas y explosivos y los de materia fiscal.

La tendencia a la baja en este delito se había consolidado en 2024, con 425, casi la mitad de los 793 reportados el año anterior. En ese año, el último del gobierno de Andrés Manuel López Obrador, el huachicol se ubicó en el séptimo lugar de delitos federales, su nivel más bajo al menos desde 2018, superado por armas, fiscales, corrupción, falsedad, migración y vías de comunicación.

Conforme con el CNIJF-E se reportaron 701 delitos por huachicol en 2019; 604, en 2022; 795 en 2023; 425 en 2024, y mil 306 el año pasado, casi el triple respecto al anterior.



El 2025, el robo de huachicol se ubicó sólo por debajo de los delitos en materia de armas, explosivos y otros materiales destructivos y de aquellos en materia fiscal.

El 27 de octubre Reforma informó que las pérdidas al erario por el robo y contrabando de combustibles y de crudo en los primeros dos años del Gobierno de Claudia Sheinbaum ya superan en términos reales a las registradas en los mismos periodos de López Obrador y de Enrique Peña.'

De acuerdo con un análisis realizado por el Observatorio Ciudadano de la Energía, durante el actual Gobierno, la Secretaría de Hacienda dejó de recaudar por estos ilícitos 165 mil 437 millones de pesos, 6.8 por ciento más que los dos primeros años de la Administración de López Obrador y 946 por ciento que los de Peña.

Una semana antes, un informe presentado en la conferencia de la Presidenta indicó que el huachicol fiscal dejó un boquete estimado de 61 mil millones de pesos en la recaudación del Impuesto Especial sobre Producción y Servicios (IEPS) durante 2025.





Por primera vez, el Congreso de EU tendrá el mayor grupo de socialistas de su historia

NUEVA YORK- Las elecciones de medio mandato celebradas este martes dejaron el mayor grupo de legisladores socialistas en la Cámara de Representantes de Estados Unidos después de que al menos siete de los candidatos impulsados por los Socialistas Democráticos de EE.UU. (DSA, por sus siglas en inglés) se impusieran a sus rivales.

PERIÓDICO El Latino



Vacuna personalizada contra el cáncer supera su primer ensayo de fase 3

ESTADOS UNIDOS

La terapia de ARNm desarrollada por Moderna y Merck reduce un 42% el riesgo de recaída en pacientes con melanoma de alto riesgo, marcando un hito histórico en la medicina personalizada contra el cáncer.

Un avance prometedor en oncología

Las farmacéuticas Moderna y Merck han anunciado resultados positivos del ensayo de fase 3 INTerpath-001 para intismeran autogene, una terapia personalizada de ARNm diseñada a partir de las mutaciones específicas del tumor de cada paciente. Se trata de uno de los primeros tratamientos de este tipo en demostrar éxito en un ensayo de fase 3, la etapa más avanzada de la investigación clínica antes de solicitar la aprobación regulatoria.

Los detalles del ensayo

El estudio incluyó a 1.137 personas con melanoma de alto riesgo que ya habían sido sometidas a cirugía para extirpar el cáncer. La terapia se administró en combinación con Keytruda (pembrolizumab), el medicamento de inmunoterapia de Merck, y se comparó directamente con Keytruda como tratamiento único.

Los resultados mostraron diferencias significativas entre ambos grupos:

• Reducción del riesgo: La combinación de tratamientos redujo un 42% el riesgo de recaída o muerte en comparación con la inmunoterapia sola.

• Supervivencia libre de recaída: Tras un seguimiento mediano de 24,6 meses, el 82,2% de los pacientes que recibieron intismeran autogene junto con Keytruda seguía libre de recaída, frente al 70% de quienes recibieron únicamente Keytruda.



¿Cómo funciona la vacuna?

Intismeran autogene representa una nueva generación de inmunoterapias. A diferencia de las vacunas tradicionales, esta terapia se personaliza para cada paciente: los investigadores secuencian el ADN del tumor extraído durante la cirugía para identificar sus mutaciones específicas. A partir de esa información, se diseña una vacuna de ARNm que instruye al sistema inmunológico para reconocer y atacar las proteínas mutadas propias del tumor de ese paciente.

Una perspectiva equilibrada

Aunque los resultados son alentadores, es importante mantener una visión realista. La terapia se ha probado hasta ahora en pacientes con melanoma de alto riesgo que ya habían undergone cirugía, no en casos de cáncer avanzado o metastásico. Además, los tratamientos personalizados suelen plantear desafíos logísticos y económicos considerables: cada vacuna debe fabricarse de forma individual, lo que podría limitar su disponibilidad y elevar su coste.

Quedan pendientes los datos de seguimiento a más largo plazo y la evaluación por parte de las agencias regulatorias antes de que la terapia pueda estar disponible comercialmente.

Conclusiones

El éxito del ensayo INTerpath-001 marca un momento potencialmente decisivo en la oncología moderna. Si intismeran autogene obtiene la aprobación regulatoria, podría inaugurar una era de vacunas contra el cáncer diseñadas a medida para cada paciente, ampliando el margen de acción de la inmunoterapia más allá de los tratamientos actuales. Los resultados de este ensayo confirman que el mismo principio tecnológico que permitió desarrollar vacunas de ARNm con rapidez durante la pandemia puede aplicarse con eficacia a la lucha contra el cáncer, aunque el camino hacia la práctica clínica generalizada aún requiere superar obstáculos regulatorios, de producción y de accesibilidad.



El Congreso tendrá más de 50 legisladores latinos por primera vez en su historia

La gran mayoría pertenecen al Partido Demócrata y algunos fueron elegidos por primera vez. Entre ellos destacan el cantante Bobby Pulido por Texas, Randy Villegas en California y Darializa Ávila por Nueva York.

PERIÓDICO El Latino





REITERAN COORDINACIÓN PARA MANTENER A COAHUILA SEGURO Y EN ORDEN

Saltillo, Coahuila de Zaragoza.-

• Preside gobernador Manolo Jiménez Salinas la Mesa Estatal para la Construcción de Paz y Seguridad

• Durante el encuentro se revisaron la implementación de los operativos navideños, Bienvenidos Paisanos, el fortalecimiento de las acciones de prevención y proximidad, la estrategia integral Vive Libre Sin Drogas, destacando además los más de 600 cateos que se han realizado durante el año

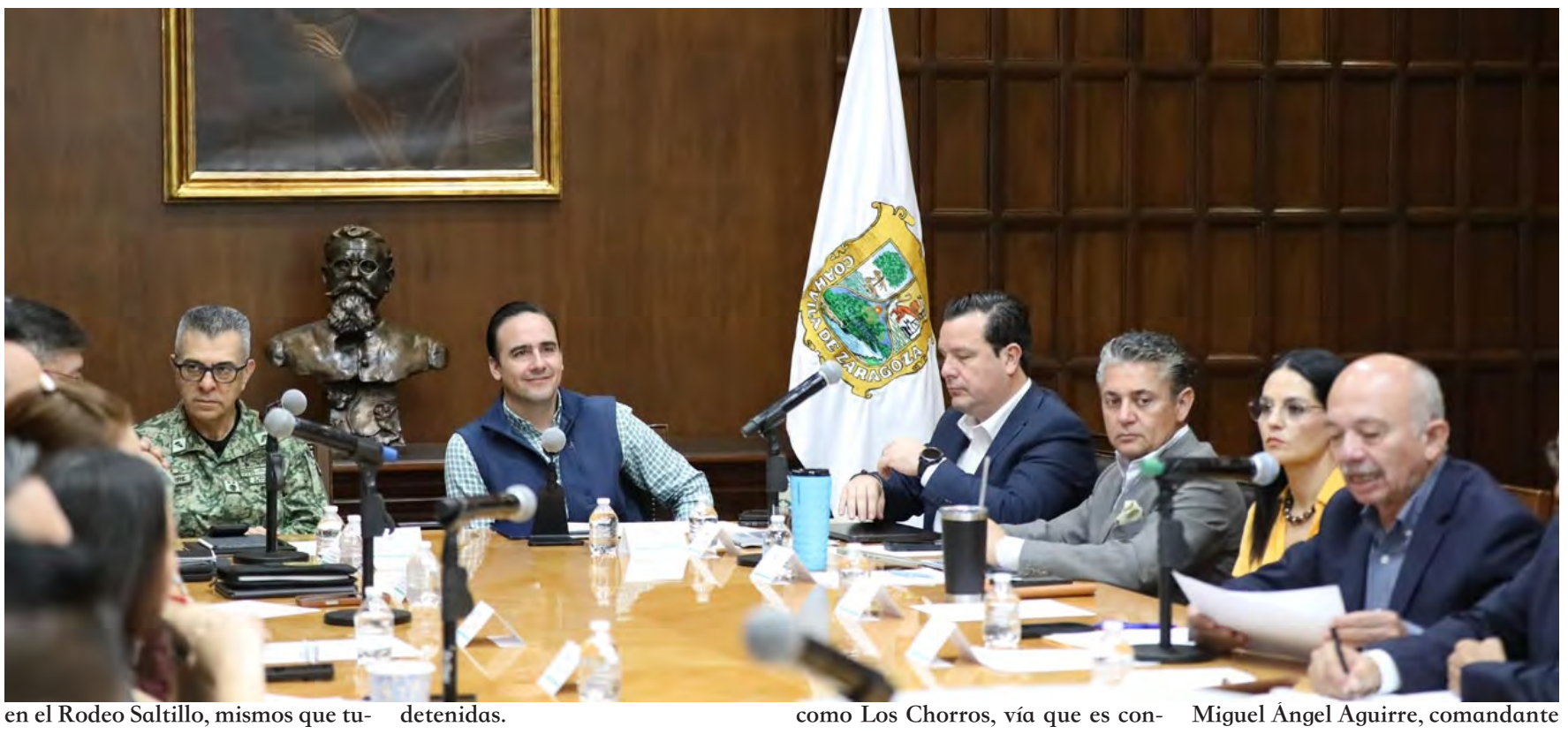

El gobernador Manolo Jiménez Salinas presidió la Mesa de Coordinación Estatal para la Construcción de Paz y Seguridad, en la que se refrendó el trabajo en equipo y coordinado entre las diversas instituciones de seguridad que laboran en la entidad para mantener a Coahuila seguro.

"En Coahuila todos los días trabajamos con voluntad y coordinación por la seguridad de nuestra gente. Tuvimos una gran reunión para calibrar nuestras estrategias, objetivos y operativos", destacó el gobernador.

En esta reunión se informó sobre los operativos que se implementaron en todo el estado durante las festividades y actividades por Halloween y Día de Muertos, así como en el Rodeo Saltillo, mismos que tuvieron como resultado saldo blanco.

Además, se dio a conocer que los operativos y acciones en seguridad que se llevarán a cabo antes, durante y después de las fiestas decembrinas, así como el operativo Bienvenido Paisano, ya se están afinando y se implementarán a finales del presente mes y hasta los primeros días de enero de 2027.

Asimismo, se destacó que en lo que va de 2026 se han realizado 653 cateos en el estado, y que de ellos se han asegurado más de una tonelada de narcóticos, 233 armas y 292 inmuebles, con más de 388 personas detenidas.

Manolo Jiménez exhortó a quienes integran esta mesa de coordinación a reforzar las acciones de prevención y proximidad; en ese sentido, comentó que el programa Vive Libre, Sin Drogas se fortalecerá en todas las regiones de la entidad para tener un mayor alcance y llegar a un mayor número de niñas, niños, jóvenes y adolescentes.

Además, con la presencia de integrantes de la SICT y de CAPUFE, se informó sobre las acciones que se han estado implementando para mejorar la seguridad vial en la carretera 57, en el tramo conocido como Los Chorros, vía que es considerada la columna vertebral para el intercambio económico con los Estados Unidos.

En ese sentido, se anunció que se ha estado trabajando en tres ejes fundamentales: la prevención de accidentes, el fortalecimiento de protocolos para la reacción inmediata y la reactivación de la gestión del proyecto de rectificación del tramo, que sería la solución de fondo.

Manolo Jiménez agradeció a todas y todos quienes integran esta mesa de coordinación y aprovechó para dar la bienvenida al general Miguel Ángel Aguirre, comandante de la XI Región Militar, quien se integró a los trabajos de esta mesa.

"Aquí en Coahuila todos los días le hacemos honor al Ejército Mexicano, ya que somos la cuna de esta gran institución de México", expresó.

Finalmente, pidió seguir trabajando de manera estrecha y coordinada, en equipo, y mantener a Coahuila en orden y en paz para seguir brindando una mejor calidad de vida a las familias coahuilenses de todas las regiones.







CLÍNICA SAN RAFAEL: LA SOMBRA QUE APARECÍA JUNTO A LAS CAMAS

Un hombre de edad avanzada comenzó a gritar durante la madrugada. Estaba acostado en su habitación, dentro de un hospital psiquiátrico de la Ciudad de México, cuando despertó desesperado y empezó a suplicar que le soltaran los pies. Su cuidador acudió para tranquilizarlo, pero el paciente continuaba insistiendo en que alguien lo estaba sujetando. Entonces el trabajador miró hacia el extremo de la cama y, según la historia, descubrió una sombra oscura junto a los pies del hombre. No pudo distinguir quién era ni por qué estaba ahí. Solamente alcanzó a ver aquella figura que parecía acompañar al paciente mientras este rogaba que lo dejaran en paz.

La historia fue contada por el productor cinematográfico Joseph Hemsani en una entrevista publicada por El Universal en febrero de 2015. Según explicó, se trataba de uno de los relatos que antiguos trabajadores compartieron durante la investigación de un hospital donde, durante décadas, circularon historias sobre presencias que aparecían por las noches. Su nombre era Clínica San Rafael y estaba ubicada en Tlalpan, al sur de la Ciudad de México.

Lo inquietante de aquella historia es que nadie hablaba de una aparición cruzando un pasillo a lo lejos. Según el relato, la sombra había llegado hasta la cama de un paciente y parecía estar interactuando físicamente con él. Si el cuidador realmente vio lo que describió, tuvo que enfrentarse a una pregunta difícil de olvidar: ¿qué clase de presencia puede permanecer junto a una persona mientras duerme y hacerle sentir que alguien la está sujetando?

La Clínica San Rafael se encontraba sobre la avenida Insurgentes Sur, cerca del antiguo pueblo de Santa Úrsula Xitla. Sus orígenes se remontan a mediados del siglo XX, cuando terrenos donados por ejidatarios de la comunidad fueron destinados a construir una institución médica administrada por la Orden Hospitalaria de San Juan de Dios. El inmueble llegó a ocupar aproximadamente 25 mil metros cuadrados y contaba con numerosos cuartos individuales, jardines y espacios destinados al tratamiento de pacientes con padecimientos psiquiátricos.

Quienes recuerdan el edificio hablan de una construcción enorme, con largos corredores, pabellones y habitaciones distribuidas alrededor de espacios interiores. Durante sus años de funcionamiento fue una clínica privada que también incorporó servicios de rehabilitación y atención de adicciones. Para cualquier persona que entrara de día, podía parecer simplemente otro centro hospitalario. Pero en los relatos que comenzaron a circular sobre San Rafael, las cosas cambiaban cuando terminaban las actividades, los pasillos quedaban vacíos y llegaba la madrugada.

Se hablaba de figuras que aparecían vestidas como pacientes o integrantes del personal médico. Algunos relatos mencionaban gritos provenientes de habitaciones desocupadas, objetos que cambiaban de lugar y ruidos que parecían seguir a quienes recorrían las instalaciones. El Informador publicó en enero de 2015 que personal de vigilancia había reportado algunas de estas manifestaciones, incluyendo apariciones y muebles que aparentemente se movían sin intervención visible.



Entre las historias más extrañas también se encuentra la de un niño que, según la tradición paranormal difundida sobre el hospital, podía ser visto deambulando por las salas y los jardines. Algunos relatos le atribuyen pequeñas travesuras dirigidas a médicos y enfermeros durante las guardias nocturnas. No se conoce con certeza el origen de esa figura ni existe una identidad comprobada detrás de ella, pero la imagen resulta especialmente perturbadora: un niño caminando solo por un corredor a una hora en que nadie debería estar jugando.

Y no todas las presencias descritas tenían apariencia humana.

Otra de las historias que se cuentan sobre San Rafael habla de una sombra espesa que parecía concentrarse en los espacios destinados al aislamiento. Quienes difundieron esa versión no describían un rostro ni una silueta reconocible, sino una oscuridad que provocaba un miedo intenso. En las interpretaciones paranormales del lugar, algunos relacionaron aquella presencia con los supuestos rituales religiosos y exorcismos que, según rumores, se habrían realizado en la institución. Esas prácticas forman parte de las historias que rodean al hospital, no de hechos históricos establecidos, pero contribuyeron a alimentar una pregunta que todavía aparece en los relatos: ¿todo lo que supuestamente se manifestaba allí pertenecía a personas que habían estado internadas?

La fama sobrenatural del lugar creció especialmente después de su cierre, ocurrido en 2009. Los últimos pacientes fueron trasladados o entregados a sus familias y el complejo quedó abandonado durante varios años. Aquellos espacios donde antes había enfermeros, médicos y visitantes permanecieron vacíos, mientras la humedad, el polvo y el deterioro comenzaron a transformar el interior.

Fue durante ese periodo cuando un grupo de cineastas llegó a las instalaciones buscando locaciones para un proyecto. El director Abe Rosenberg quedó impresionado por la atmósfera del antiguo hospital y decidió utilizarlo para filmar una película de terror. El resultado fue Archivo 253, estrenada en 2015, cuya historia presenta a cuatro jóvenes investigadores de fenómenos paranormales que ingresan al psiquiátrico antes de su demolición y desaparecen. Esa desaparición pertenece a la ficción cinematográfica, pero la producción tomó como inspiración relatos recogidos de vecinos, antiguos trabajadores y personas relacionadas con la clínica.

Durante la preparación del proyecto, los realizadores comenzaron a escuchar versiones diferentes de lo que supuestamente había ocurrido en sus habitaciones. Algunos hablaban de fantasmas y prácticas religiosas extraordinarias; otros recordaban una institución médica donde nunca habían presenciado acontecimientos sobrenaturales. Los cineastas utilizaron esas historias para construir el ambiente de la película.

Sin embargo, los testimonios más inquietantes no surgieron de la trama que estaban filmando, sino de lo que integrantes del equipo aseguraron haber experimentado mientras trabajaban dentro del edificio.

En aquella entrevista de 2015, Rosenberg relató que una noche parte del personal de producción permaneció en el hospital preparando el escenario. En algún momento escucharon el ruido de un mueble que parecía caer y después ser arrastrado. Cuando acudieron a investigar, encontraron que un objeto había sido desplazado aproximadamente cuatro metros. Según su testimonio, los trabajadores quedaron tan impresionados que anunciaron que no volverían a permanecer en las instalaciones hasta tan tarde.

También habló de puertas que se movían y sonidos de cristales rompiéndose en habitaciones donde no se encontraba nadie. Durante otra jornada, uno de los actores aseguró haber visto la sombra de un hombre vestido como monje. La impresión fue tan intensa que, según el director, el actor sufrió una fuerte reacción física y tuvo miedo de regresar al interior.

Imagina lo que significa encontrarte en un hospital psiquiátrico abandonado, iluminado apenas por las luces necesarias para una filmación, y descubrir que los ruidos no siempre parecen provenir del equipo de trabajo. Los corredores son extensos, las habitaciones se repiten unas detrás de otras y cualquier persona que se aleje unos metros puede desaparecer de la vista. Ahora imagina escuchar pasos en el piso superior, detenerte para averiguar quién está caminando y recordar que todos tus compañeros permanecen contigo.

Precisamente esa sensación de que podía haber alguien más dentro del edificio fue lo que convirtió la experiencia de filmar Archivo 253 en algo que sus creadores siguieron recordando después del estreno.

Pero la historia de San Rafael guarda un último detalle que quizá resulte todavía más inquietante.

El hospital ya no existe como tal.

A partir de 2012 comenzó su demolición y la mayor parte de las antiguas instalaciones desapareció para dar paso a un centro comercial. En 2018 abrió sus puertas Patio Tlalpan, construido sobre el terreno donde durante décadas funcionó la clínica psiquiátrica. Sin embargo, una parte de su antigua entrada fue conservada, de modo que todavía permanece un fragmento de aquel edificio en medio de un entorno completamente diferente.

Ahora hay tiendas, establecimientos de comida, visitantes y luces encendidas. Durante el día, el lugar tiene el movimiento habitual de una plaza comercial. Sería difícil imaginar los antiguos corredores hospitalarios bajo la construcción moderna si no fuera por las fotografías que se conservaron y por la fachada que sobrevivió al derribo.

Y, aun así, las historias no desaparecieron con los muros.

En años recientes han continuado circulando relatos sobre sombras, ruidos durante la noche y sensaciones extrañas en las áreas del nuevo complejo, especialmente entre quienes creen que las presencias relacionadas con la clínica permanecieron en el terreno. Son testimonios y leyendas urbanas, pero plantean una posibilidad especialmente perturbadora dentro del imaginario paranormal: que derribar un edificio no necesariamente significa acabar con aquello que supuestamente lo habitaba.

Porque hay algo en la historia del hombre que despertó gritando que resulta difícil olvidar.

Aquel paciente no estaba recorriendo un edificio abandonado ni buscando fantasmas para demostrar su existencia. Estaba acostado en una cama, en una habitación donde se suponía que alguien cuidaba de él. Y, de acuerdo con la historia recogida años después, algo se había acercado lo suficiente como para hacerlo suplicar que lo soltara.

Tal vez lo más aterrador de San Rafael no sean sus corredores desaparecidos, ni las habitaciones que alguna vez existieron, ni las sombras que los visitantes aseguraban distinguir entre las puertas. Quizá sea imaginar que alguna de aquellas presencias todavía permanece ahí, en el mismo terreno, sin importar que las habitaciones hayan sido reemplazadas por establecimientos comerciales y que ahora miles de personas caminen diariamente sobre el lugar.

¿Qué harías si estuvieras trabajando de noche en un edificio y descubrieras que, antes de construirse, ahí existía un hospital psiquiátrico donde algunas personas aseguraban ver sombras junto a las camas? ¿Crees que una presencia puede permanecer en un lugar incluso después de que el edificio desaparece? Cuéntame tu opinión y sigue a Terror Informal para continuar explorando las historias que todavía inquietan a quienes las conocen. (Terror Informal)



Un tribunal frena la construcción del 'Arco de Trump' en la capital de EE.UU.

Una demanda contra los planes del presidente alega que el monumento "va a generar daños irreparables" en el medio ambiente, el tránsito y otros monumentos cercanos en D.C.

PERIÓDICO El Latino



UNA VACUNA PERSONALIZADA DE ARNM CONTRA EL MELANOMA REDUJO EL RIESGO DE RECURRENCIA DEL CÁNCER EN UN ENSAYO EN FASE AVANZADA

ESTADOS UNIDOS
Por David Cox — NBC News

Algunos oncólogos están calificando una nueva vacuna personalizada de ARNm contra el melanoma como un gran avance, después de que, en un ensayo clínico en fase avanzada, redujera el riesgo de recurrencia del cáncer y de muerte en un 42% en comparación con el tratamiento estándar.

El Dr. Robert Vonderheide, director del Centro Oncológico Abramson de Penn Medicine y presidente electo de la Asociación Estadounidense para la Investigación del Cáncer, afirmó que los resultados suponen un "punto de inflexión".

"Se considerará el primer paso para aprovechar al máximo el potencial de las vacunas contra el cáncer", dijo Vonderheide, quien no participó en el ensayo.

La vacuna experimental, llamada intismeran, fue desarrollada por las empresas farmacéuticas Moderna y Merck. El intismeran se personaliza para cada paciente, utilizando datos genómicos del tumor del afectado. Los nuevos resultados se presentaron el sábado en la reunión anual de la Sociedad Europea de Oncología Médica en Madrid.

El ensayo incluyó a 1,137 pacientes con melanoma en etapa 3. Todos los participantes se habían sometido a una cirugía para extirpar sus tumores y estaban recibiendo tratamiento con Keytruda, el medicamento de inmunoterapia de Merck.

Además de Keytruda, 757 de los participantes también recibieron la vacuna personalizada; los 380 restantes recibieron un placebo. Dos años después, el 82% de los que obtuvieron tanto la nueva vacuna como la inmunoterapia no habían



presentado una recurrencia, en comparación con el 70% del grupo que tuvo la inmunoterapia más el placebo.

En el melanoma en etapa 3, el cáncer se ha diseminado a los ganglios linfáticos cercanos o a otras zonas de la piel, pero no se ha diseminado a órganos distantes. La recurrencia del cáncer es el "evento temido" para estos pacientes, señaló Vonderheide. Si vuelve a aparecer, es más probable que se disemine a órganos distantes.

La Dra. Georgina Long, codirectora médica del Melanoma Institute Australia y quien dirigió el ensayo clínico, señaló que, si bien las exploraciones podrían sugerir que el melanoma se ha extirpado por completo mediante cirugía, aún pueden quedar células cancerosas invisibles acechando.

"Este tratamiento consiste en eliminar las células cancerosas que no podemos ver", explicó Long. "Sabemos que [Keytruda] por sí solo funciona muy bien, pero no en todos los casos".

Keytruda actúa movilizando células inmunitarias llamadas células T para detectar y destruir el cáncer. La vacuna también ayuda al sistema inmunológico a combatir la enfermedad. Cada vacuna se crea tomando el tumor extirpado, secuenciando su genoma e identificando una huella distintiva de proteínas anormales conocidas como neoantígenos, explicó Long. La vacuna entrena al sistema inmunológico para que reconozca y ataque estos neoantígenos, de manera similar a como una estándar lo hace para reconocer y atacar un virus o una bacteria.

Intismeran utiliza tecnología de ARN mensajero, la misma plataforma que fue pionera en el desarrollo de las vacunas contra el COVID-19 y que es aclamada por la rapidez con la que se puede implementar. Cada paciente recibió su vacuna personalizada en un poco más de nueve semanas, en promedio.

"No están disponibles en el mercado", indicó Vonderheide. "Tienen que fabricarse específicamente para cada paciente. ¿Se puede hacer eso en unas pocas semanas para poder ofrecer un tratamiento oportuno? Resulta que la respuesta es sí"

La Dra. Shirin Bajaj, futura directora del programa de melanoma de cabeza y cuello en Mount Sinai, en Nueva York, señaló que, si bien Keytruda actúa desactivando los frenos del sistema inmunológico y permitiéndole reconocer las células cancerosas, es probable que la nueva vacuna potencie sus capacidades al movilizar las inmunitarias adicionales llamadas T asesinas.

"Básicamente, crea un ejército de células T asesinas destinadas a reconocer el tumor", afirmó Bajaj, quien no participó en el ensayo.

Los efectos secundarios de la vacuna incluyeron dolor alrededor del sitio de la inyección y fiebre leve, similares a los observados con las vacunas contra el COVID-19.

Para el Dr. Gino In, profesor asociado del Centro Oncológico Integral Norris de la Facultad de Medicina Keck de la USC en Los Ángeles, ese es un punto a favor importante. En algunos casos, Keytruda puede provocar inflamación grave de los órganos, y los intentos anteriores de combinar las inmunoterapias con otros medicamentos no solo no lograron mejorar los resultados en cuanto a la recurrencia del cáncer, sino que provocaron efectos secundarios más graves.

"En ensayos anteriores, otros medicamentos que se estudiaron en combinación con [esta clase de inmunoterapias] provocaron efectos secundarios significativos y, en última instancia, potencialmente permanentes, en particular efectos secundarios que hicieron que el sistema inmunológico atacara a nuestro propio cuerpo", escribió In, quien no participó en el ensayo, en un correo electrónico.

Hackers vulneran bancos de sangre franceses e intentan hervir sangre a 230 grados en un macabro ataque

Tres bancos de sangre franceses fueron atacados por piratas informáticos, que lograron elevar la temperatura de los congeladores de -22 grados a 230 grados Fahrenheit en un intento por destruir los suministros vitales.

PERIÓDICO El Latino

Guía sobre ingresos de WIC de Texas

Si tú o tus hijos reciben Medicaid, beneficios del programa SNAP o ayuda de dinero en efectivo de TANF, ya cumples con los requisitos de ingresos de WIC. Puedes recibir WIC aunque no estés en estos programas.

Llena tu solicitud en línea en **TexasWIC.org** o llama al 800-942-3678.

Guía vigente a partir del 1 de junio de 2026

Número de personas en el hogar*	Ingreso bruto mensual del hogar**	Ingreso bruto anual del hogar**
1	$2,461	$29,526
2	$3,337	$40,034
3	$4,212	$50,542
4	$5,088	$61,050
5	$5,964	$71,558
6	$6,839	$82,066

** El número de personas en el hogar de una mujer embarazada aumenta según los bebés que espera. Si son más de seis personas, llama a la oficina local de WIC.*

*** Los ingresos también se calculan por semana o por quincena.*

TEXAS Health and Human Services — WIC

Esta institución es un proveedor que ofrece igualdad de oportunidades.

©2020 Derechos reservados. Núm. de publicación. 13-85. Rev. 5/26

Texas WIC Income Guidelines

If you or your children receive Medicaid, SNAP Food Benefits or TANF Cash Help, you meet the WIC income eligibility guidelines. You can still qualify for WIC even if you are not in these programs.

Start your application online at **TexasWIC.org** or call 800-942-3678.

Income Guidelines are effective June 1, 2026

Number of Household Members*	Gross Monthly Household Income**	Gross Yearly Household Income**
1	$2,461	$29,526
2	$3,337	$40,034
3	$4,212	$50,542
4	$5,088	$61,050
5	$5,964	$71,558
6	$6,839	$82,066

** A pregnant woman's household can be increased by the number of infants she is expecting. For more than 6 household members, call your local WIC office.*

*** Income can also be determined on a weekly or biweekly basis.*

TEXAS Health and Human Services — WIC

This institution is an equal opportunity provider.

©2020 All rights reserved. Stock no. 13-85. Rev. 5/26

La derrota republicana en EU deja en la orfandad a los "Trumpitos" de América Latina

BOGOTÁ (Proceso). – La aplastante derrota del Partido Republicano en las elecciones intermedias del martes último en Estados Unidos deja "en la orfandad" y "golpea con mucha fuerza" a los presidentes latinoamericanos de ultraderecha que han llegado al poder con el apoyo del gobernante estadunidense, Donald Trump, consideran analistas consultados por Proceso.

Tanto Abelardo de la Espriella en Colombia como Javier Milei en Argentina y Daniel Noboa en Ecuador quedan "muy debilitados" con la derrota de Trump porque habían construido un capital político resaltando sus "supuestas semejanzas" con el gobernante republicano, quien hoy es un mandatario en declive, afirmó la internacionalista María Zuluaga.

"Estos presidentes radicales de derecha lucraron políticamente con la fortaleza de Trump y han actuado con mucha impunidad al amparo de esa alianza, por lo que ahora es inevitable que la derrota republicana los golpeé con mucha fuerza y los deje en la orfandad", dice la experta en asuntos latinoamericanos.

Zuluaga considera que el Ejecutivo conserva el monopolio de la política exterior de Estados Unidos, pero el nuevo Congreso de mayoría demócrata podrá fiscalizar, limitar y condicionar las ayudas que Trump quiera canalizar a sus aliados latinoamericanos en materia financiera, militar y de seguridad.

En Argentina, por ejemplo, el temor de que Trump vea reducido su margen de acción, para seguir ayudando a su amigo Milei a lidiar con la crisis financiera que afecta al país, provocó el martes una caída en los bonos y acciones argentinos y elevó en 1.2% el riego-país, que llegó a 841 puntos.



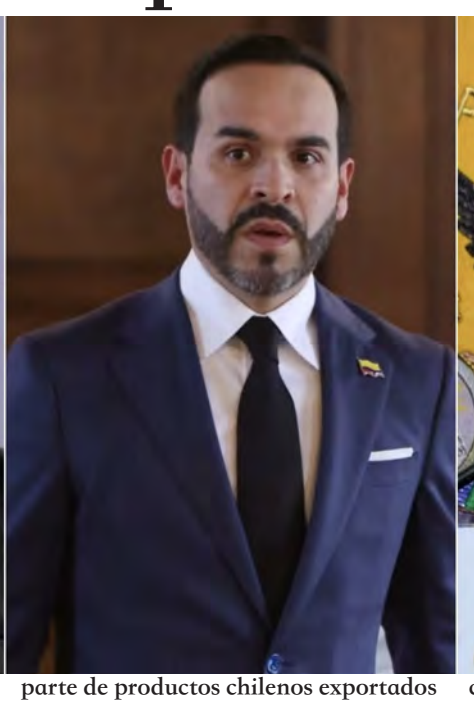

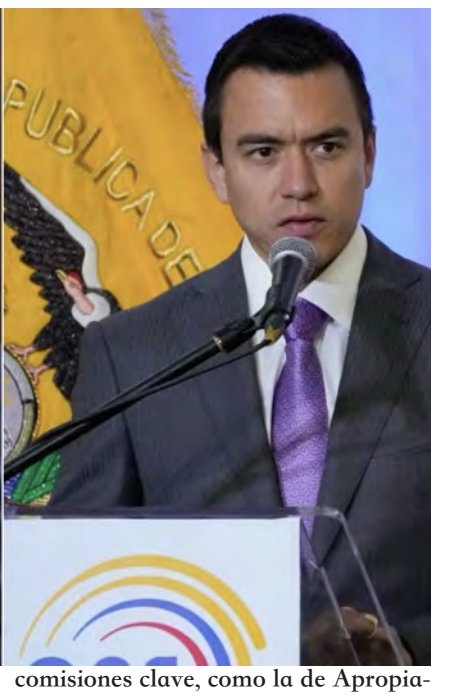

En analista económico Fernando Camusso observa que la derrota republicana debilita políticamente a Trump y crea dudas sobre la posibilidad de que vuelva a brindar a Argentina un respaldo como el del año pasado, cuando el Departamento del Tesoro estadunidense realizó una compra masiva de pesos argentinos para apuntalar esa moneda y extendió una línea de intercambio de divisas por 20 mil millones de dólares al gobierno de Milei.

El presidente chileno, José Antonio Kast, otro ultraderechista que llegó al poder respaldado por Trump, no tiene tanto de qué preocuparse porque su alianza con el gobernante republicano no le ha servido de mucho.

En julio último Washington aplicó un arancel de 12.5% a más de la tercera parte de productos chilenos exportados al mercado estadunidense. Eso, pese a que existe un tratado bilateral de libre comercio.

Incluso la excandidata presidencial derechista Evelyn Matthei, quien apoyó a Kast en la segunda vuelta electoral de diciembre, calificó como "una buena noticia para Chile" la victoria demócrata en las elecciones del martes porque podría propiciar que se restablezca "el pleno respeto al Tratado de Libre Comercio" entre los dos países.

En la orfandad

La nueva mayoría demócrata en el Senado y en la Cámara de Representantes, que se asumirá el 3 de enero próximo, podrá vetar o confirmar nombramientos de funcionarios, jueces, fiscales y embajadores; juzgar al presidente y a sus colaboradores; controlar la agenda legislativa y encabezar comisiones clave, como la de Apropiaciones (que controla el gasto público), de Finanzas, de Relaciones Exteriores y de Fuerzas Armadas.

Estas facultades legislativas complican a Milei y también a los presidentes Abelardo de la Espriella (Colombia) y Daniel Noboa (Ecuador), quienes dependen de su relación con el gobernante republicano, particularmente de la cooperación en seguridad, para legitimarse a escala interna.

Igual que Trump, De la Espriella y Noboa han declarado "organizaciones narcoterroristas" a varios cárteles de las drogas y han endurecido sus políticas migratorias. El mandatario ecuatoriano ha llegado incluso a imponer, como el republicano, aranceles a otros países, lo que sus opositores consideran "ridículo" por el escaso comercio que tiene el país.

Noboa ha recibido varias críticas de organizaciones como Human Rights Watch y Amnistía Internacional por las graves violaciones a los derechos humanos, incluidas varias ejecuciones extrajudiciales atribuidas a la fuerza pública, que ha generado su política de mano dura contra la delincuencia.

Y De la Espriella también está en la mira de organismos humanitarios por el trato degradante que suele dar a delincuentes que "captura" en operativos en los que él participa con pistola al cinto. Además, suele aparecer en videos mientras camina entre bolsas de cadáveres de presuntos delincuentes abatidos por la policía y las Fuerzas Militares.

No es casualidad que Noboa y De la Espriella sean llamados por sus opositores "Trumpitos de caricatura".

El profesor de la Universidad Javeriana de Colombia Manuel Camilo González dice que Estados Unidos no va a suspender la cooperación con los presidentes de ultraderecha de la región, "pero va a ser mucho más limitada" bajo la supervisión del Congreso bicameral de mayorías demócratas.

"Habrá mucha supervisión – afirma – , mucho escrutinio, y esto hará que los presidentes latinoamericanos de ultraderecha se ciñan a un estándar de derechos humanos y de respeto a ciertas formas democráticas. En esos momentos eso es muy difícil porque son gobernantes muy ceñidos a Trump y tienen una dependencia in extremis de su figura".

Así reaccionó Sheinbaum al triunfo de los demócratas en elecciones de EU

Sheinbaum resaltó el éxito de algunos perfiles políticos con origen mexicano, caso de los gobernadores electos de California, Xavier Becerra, y Texas, Gina Hinojosa.

PERIÓDICO El Latino

MCHD
Maverick County Hospital District

da Vinci Robotic Surgery is Coming Soon to Maverick County!

Dr. Justine Betzu and Dr. Marisa Christinia, are ready to provide exceptional care closer to home



The da Vinci Advantage

Advanced Technology
The platform provides our surgeons with state-of-the-art technology designed to support extreme precision during complex surgical procedures.

Minimally Invasive
Enables minimally invasive approaches that generally lead to smaller incisions, reduced pain, and significantly faster recovery times.

Close to Home
Allows more patients to receive world-class, advanced surgical care right here locally, without the need to travel far from home.

Advanced Surgical Care

ROBOTIC SURGERY IS COMING SOON

- Gallbladder Surgery
- Hernia Repair
- Complex General Surgery
- And More

Introducing the da Vinci Robotic Surgery Program: Expanding local access to advanced, minimally invasive surgical care.



Contact us at:
Phone: (830) - 757- 4900
Fax: (830)-500-3111
mchdep.org

3406 BOB ROGERS DRIVE
EAGLE PASS TX 78852

Apoyo para sobrevivientes y familias en Eagle Pass

OFRECEMOS

- Alojamiento temporal/a largo plazo
- Alimentos y víveres para sobrevivientes
- Ropa para sobrevivientes que se van con pocas o ninguna pertenencia
- Apoyo de salud conductual y salud mental para víctimas
- Recursos adicionales y referencias

Si estás en peligro inmediato, llama al 911.

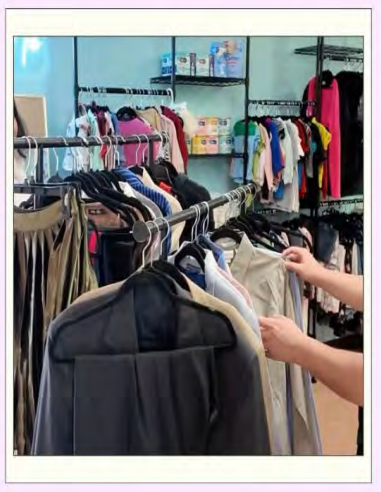

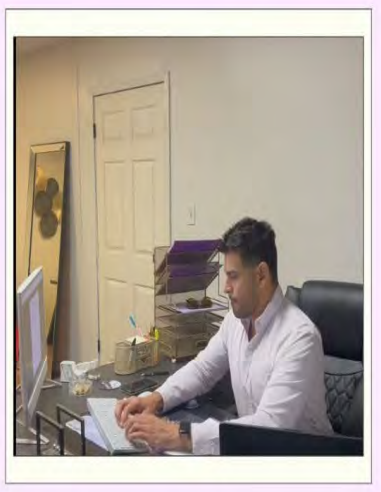

No estás a solas. Manos Unidas está aquí para acompañarte. Brindamos apoyo compasivo y recursos prácticos para ayudarte a ti y a tu familia a avanzar hacia la seguridad y el bienestar.

MANOS UNIDAS

Manos Unidas: 830-968-1301
1299 E. Main St. Suite B, Eagle Pass TX, 78852

Si sientes que podrías lastimar a alguien, aléjate de la situación, crea distancia y llama al 911

Ayuda para cambiar conductas dañinas

Si has lastimado a alguien, has amenazado a alguien o temes que puedas causar daño, pedir ayuda es un primer paso responsable. El cambio comienza con la responsabilidad y el apoyo.

EL APOYO PUEDE AYUDARTE A:

1. Apoyo de salud conductual y salud mental
2. Ayuda para identificar patrones dañinos y factores desencadenantes
3. Apoyo para encontrar maneras más seguras de responder a los conflictos
4. Recursos y referencias

MANOS UNIDAS

Manos Unidas: 830-968-1301
1299 E. Main St. Suite B, Eagle Pass TX, 78852

“Un desastre”: republicanos culpan a Trump por la derrota en las elecciones

Mientras tanto, el presidente se desmarca de los candidatos derrotados diciendo que no era él quien figuraba en la boleta, y sugiere que está dispuesto a colaborar con los demócratas en el nuevo Congreso.

PERIÓDICO El Latino

THE CITY OF EAGLE PASS 1849

City of Eagle Pass Parks & Recreation

FESTIVAL DE LUCES COLORING CONTEST

DIVISIONS:

- PRE-K AND KINDER
- DIVISION 1: 1ST & 2ND GRADE
- DIVISION 2: 3RD AND 4TH GRADE
- DIVISION 3: 5TH AND 6TH GRADE

SCAN FOR COLORING SHEETS!

PLEASE USE CRAYONS!



PICK UP & TURN IN COLORING SHEET AT MULTIPURPOSE CENTER

480 S ADAMS ST. | 8:00 AM - 5:00 PM

INLCUDE NAME, PARENT/GUARDIAN PHONE NUMBER, DIVISION, AND SCHOOL

SUBMISSIONS CLOSE WEDNESDAY, NOVEMBER 18, 2026

EAGLEPASSPARD | EAGLE PASS PARKS AND RECREATION | (830)773-4343